民國日報

中華民國五年創刊三十四年中宣會特准復刊

中華郵政登記認爲第二類新聞紙類上海警政許可執照第二四四七號

第五九七九號
發行人　民國出版社
今日本報二張
每份國幣壹百元
中華民國三十五年八月十七日
社址　上海河南北路九

婦幼內科賀芸生立方　眼科專家李俊才監製

清涼丸　每瓶二千元

清火氣　涼血熱　平肝陽　解胎毒

有病多服　可以療治　無病先服　可以預防

各公司各藥房各藥號均有出售

俊才製藥社選料配合
地址重慶中路二十四弄六十五號
電話購藥請撥八四七四八號

時局進入嚴重階段 主席宋馬重要會商

廬山談話會確將在牯舉行

傳主席日內飛滬或返京

【本報牯嶺十六日專電】馬帥此次於九江機場積水未退之時卽突然飛蒞，四上牯嶺。行前並與周恩來長談，顯示時局已進極嚴重階段。今日下午六時馬帥卽赴官邸，與主席作重要會商。宋院長亦參與會商。雖談話內容絲毫均不洩露，但此間一般人士推測，馬帥與主席宋院長商談之要點，係打開僵局之辦法，並推測政府將在求取和平統一之原則下，給予馬帥某種便利，協助馬帥完成其調處使命。（斌）

【本報牯嶺十六日專電】牯嶺談話會確將在牯舉行，但舉行時並不具開會形式，亦無一定議題，僅由政府發出請柬，分批邀請各大學校長各省市議長上山，與主席談話，提供意見，今日朱教長來牯，卽與此事有關，渠將在牯議定出席談話會之各大學校長，及重要教授名單。（斌）

【本報牯嶺十六日專電】週來國內政情，關於牯談話事，宋氏稱，渠知此事，但京中事忙，恐不能參加。宋氏今晨十時晉謁主席，定明日返京。陳總長今晨曾訪長談，可能於明日與宋院長同機返京。（斌）

【本報牯嶺十六日專電】本報記者今晨訪宋院長於私邸，宋氏發表談話稱：目前政院最重要之工作爲救濟蘇北等地災民，及恢復交通。此次來牯係向主席報告。

【中央社牯嶺十六日電】牯嶺記者會分數批，訪宋院長於其私邸，均蒙欣然接見，宋氏就所提詢問，作詳盡解答要點如下：㈠行政院目前措施，以恢復交通與救濟災難爲重點。㈡今年全國普遍豐收，有助於政府經濟政策之改進。㈢法幣自七月起未增發行額，但願常能保持此優良成積。至召開全國性廬山談話會事，宋氏未作具體答復。

【中時社南京十六日電】報載：「蔣主席在短期甚至三天以內，卽將離牯赴滬。在滬檢閱新海軍及降落傘部隊後，仍立返牯嶺。至主席正式返京日期，大致在九月廿日左右。」惟另有一傳說，蔣主席定九月底返京，親自主持九月三日同盟國抗戰勝利週年紀念之慶祝大典。

【中時社南京十六日電】此間各方對於廬山談話會事，除中共及民盟一部份人士外，均一致表示歡迎，中共方面則表示，如果召開，中共決不參加。

【法國新聞社南京十六日電】民主同盟宣傳部長羅隆基，定今晚啓程赴滬，參加民盟會議。據羅氏表示，民盟將拒絕參加廬山會議，卽使被邀參加，亦不出席。據稱：「吾人堅決反對超越政治協商會議之任何行動」云。

【中時社牯嶺十六日電】馬歇爾特使左右，今日否認中共曾托馬特使攜帶答辯函件轉交蔣主席，並謂中共如有意見，儘可公開發表。

【中時社南京十六日電】中共代表團今日否認該團曾託馬歇爾特使於昨日攜帶致蔣主席之函件，中共方面定日內招待記者發表聲明，該聲明，原定前日發表，因全文須經延安方面最後修正，故略有展緩。

【中央社牯嶺十六日電】宋院長陳總長定十七日離牯返京。

中國如發生內戰 或許牽涉美蘇兩國

宋院長前顧問白萊南發表意見

【聯合社坎薩斯州北園城十六日電】自一九四二年起輔助宋院長子文之白萊南今日發表意見認爲唯有傾全力內戰，方能解決中國之難局，而中國戰事，或許將牽涉美蘇兩國。據白氏向報界談稱，渠僅表示私人意見。中國共產黨係受莫斯科之資助及鼓勵，毫無疑義；「惟此種事實，因外交關係，迄今未予昭張」。中國以大規模內戰解決僵局，大可牽曳美蘇兩國至中國戰場，除非蘇聯撤銷對共產黨之援助，並許國民政府推行其自己之程序。就中國之標準而言中國現政府並無錯誤，且爲中國從來未有最優秀政府其領袖人物，現正肅清貪官污吏及坐領公帑之輩，彼等均係心地誠懇之人，應付有史以來最艱互問題之一，卽中國之飢饉及羣衆之渾噩是。美國現行政策，以進出口銀行借款貸予中國，備用於建築水閘，橋樑及工廠，實完全錯誤，中國所需要之款項，應用採購消費者用品，俾予其人民。

李聞案兇手 民盟要求解京

【法國新聞社南京十六日電】民主同盟昨日以書面要求政府，將暗殺李公樸及聞一多案各兇手自昆明移解南京，以便公開審訊。

貨物稅條例公佈

【中央社南京十六日電】國府十六日令：公佈貨物稅條例，並明令廢止貨物稅條例。

【中央社南京十六日電】國府十六日令：茲修正公布國產烟酒類稅條例。

陳劍如侮辱記者 首都記者表不滿

【中時社南京十六日電】京市外勤記者，以市府社會局長陳劍如於十三日與參加工商研究會某商人談話，嘲笑京市記者，所採訪消息，毫無價值。同日該局科長吉德樑，拒絕記者採訪首都各界八一五盟軍勝利勞軍大會籌備會消息，語出不遜並威脅記者，極爲京市記者所不滿。茲爲爭取記者採訪自由，維護記者人格，將於明（十七）日市府招待會中，提出將該吉德樑等撤職之要求，如無結果，則電牯嶺同業報告主席辦理。

隴海東段展開激戰 碭山蘭封形勢危急

開封城已在戰區·黃口鐵路被破壞

【中央社開封十六日電】㈠豫東共軍積極向隴海路東段沿線侵擾，楊集（碭山西五公里）東站，於十一日晨被攻陷，該處共軍現正沿鐵路向西竄犯。㈡前圍攻考城之共軍萬餘，自十二日晚起，大部向南移動。㈢羅王車站共軍，刻正强征民夫，大肆破壞鐵路。㈣進犯民權之共軍萬餘，現被國軍堅强反擊，已有潰退之勢。㈤柳河車站附近之共軍，已被擊退。㈥蘭封西十二公里之曲興集，已集結共軍萬餘，自十二日晚向西移動。

【中央社徐州十六日電】共軍第七師楊得部，於十日起向碭山國軍保安部隊圍攻，激戰兩晝夜，均經國軍堵擊未逞，迄至本日晨仍在混戰中，乂進攻黃口之共軍，經國軍反擊，已於十二日向鐵路兩端逃竄，其黃口至馬牧集，（商邱東廿八公里）間鐵路，連日均爲共軍破壞。

【中央社北平十六日電】共軍近對隴海路東段發動鑿個攻勢，情勢頗形緊張。開軍調部新鄉小組，將派分組至開封調查眞象。

【路透社南京十六日電】半官軍事方面透露，共軍業已佔領蘇魯豫邊界隴海鐵路之要站碭山，而蘭封局勢，亦已危急，未獲該處來電，已有二三日之久，最後一電謂局勢嚴重，共方援軍已蒙困共在該城週圍之陣地，和平日報以不顯著之地位，刊載碭山失守之消息，而將國軍增援部隊自黃口乘桴進發以反攻碭山之消息，置於首要地位，和平日報承認蘭封西十二哩處之古新集，（譯音）業已於上週末爲共軍所佔，政府方面人士並不掩飾豫北局勢之嚴重性開封今已在交戰區內，碭山與蘭封間長九十哩之隴海線上，有數處站頭在共軍控制中，傳共軍之目的有二：一爲切斷隴海路防止國軍自鄭州等據點東移，一爲控制較區域以便決破考城與蘭封間之黃河堤岸。

蘇北共軍 集援死守

【中時社揚州十六日電】蘇北共軍，雖已漸失優勢，但仍未放棄其盤踞企圖。據悉：新四軍第五師師長，兼華中軍區司令張鼎丞，爲挽回不利局面，迭電延安共軍總部求援，刻朱德復電已到，嚴令「決不放棄蘇北，」開徐向前所部之有力部隊，已遵朱德電令，增援蘇北。

【路透社南京十六日電】和平日報謂：大股共軍，自山東向蘇北調動，顯然有反攻之意，大剛報且謂：朱德已向蘇北共軍總司令張鼎丞發出「許進不許退」之命令，海安區由於共軍之反攻，乂起激戰，共軍利用蘇北綜雜之水道，已將援軍運抵邵伯。

東北有小衝突 大同仍堅守中

【聯合社北平十六日電】東北保安副司令鄭洞國在平報告，東北並無大規模衝突，惟小衝突似在所不免，軍事當局已決定共軍若不來犯，國軍亦不進擊。世界日報載，共軍當局宣稱，東北共軍兵力，較國軍有五倍之多。

【聯合社北平十六日電】今日據中國報紙載稱：美軍遣送人員，已與中共成立協定，自東九省中部及北部共軍控制區域，遣送日本僑俘回國，協定係在哈爾濱林彪司令部簽字，閱共軍區域內約有日人九十萬名。同時據美國遣送人員稱：東北日人被遣回者，已有五十餘萬，合全中國計算，其總數已達二百五十萬。八月十三日，由東北出境之日人逾一萬人。

【北平十六日電】共軍以卅團五萬人之兵力，在姚某指揮下，自八月三日，攻陷懷仁後，卽對大同取包圍形勢反證八月十六日北平執行部中共發言人，對谷世界宣稱，不攻擊大同之語正相矛盾，周恩來亦會於月前在南京有同樣聲明，中共反覆無常之鬼蜮伎倆，當爲國人所共悉，軍調部三委員，今上午集會時，曾研究大同問題，閱葉劍英氏曾表示，今後軍調與太原小組之每週聯絡飛機，中共不能保證其飛行安全。

【路透社南京十六日電】國防部發言人證實共方自東北調來携帶日軍武器之共軍，協助進攻業已陷於孤立之大同，國軍方面亦由北平飛調前往增援，中央日報謂：共軍生力部隊二萬已開抵大同，另一報告謂共軍某一團長，因不能攻下大同，已被槍決，其他報告謂，大同城內有日俘二千名，使防軍任務頗受牽制。

【中央社大同十六日電】共軍自八月二日起，集其全力，大舉圍攻大同，旬餘日來，經守軍奮勇堵擊，屢攻屢挫，現勢呈疲憊。

蘭封救濟物資 共軍洗刼一空

【中央社開封十六日電】據行總發言人昨對中央社記者稱：行總河南分署十五日來急電：本月十日共軍進佔蘭封，該區行總辦事處倉庫主任張英俊當卽將行總倉庫物資封存，但至共軍進城時，卽將倉庫內所存全部物資。卡車，公款，以及私人財產全部洗刼一空，該署倉庫職員宋善悌爲保護總物資，被共軍槍傷腹部，自此種情形發生後，行總在蘭封已無法繼續工作。十一日張英俊卽領導一部份在蘭封逃出之行總職工轉赴開封。其他各單位之情況迄今不明。開封方面現尙平靜行總署長昨特下令，凡屬行總各署工作人員，今後如遇軍事上之衝突或襲擊時，可酌量情形撤退。

【中央社開封十六日電】行總河南分署工作人員，及駐三義寨（蘭封北）之第二工作隊及衛生隊，受共軍行動影響，已被迫停止工作，撤回開封，除物資損失尙難統計外，工作人員私人損失甚重，並有職員二人被擊傷，一人失蹤，曳引機所在地之尉氏，樊家，因少數共軍流竄朱仙鎭，亦與開封失却聯絡。

台中將設飛機製造廠

【中央社台北十六日電】空軍第三飛機製造廠長雲鐸頃奉令在台中創設新廠，渠係於去年來台接收日本飛機工廠之全部資產，接收工作已於五月底結束，據稱台中之新廠明春可開始生產。

江南治安會議決定 嚴防共軍清剿湖匪

王主席慨論蘇北「焦土」苦況

【蘇州十六日電】湯恩伯於十六日上午七時由滬乘火車於八時四十分抵蘇，王懋功由常州於七時半亦到蘇。下午三時，在護龍街八二二號舉行江南綏靖座談會議，出席者湯副司令，王省主席，第一綏靖區司令長官李默庵，副司令陳大慶，民政廳長王公嶼，建設廳長董贊堯，首都衛戍司令部辦公室主任胡靜如，第一處副處長趙夢熊，第二處長毛森，總參佛唐星，行政督察專員第二區許賣光，第三區長承秉興，第二指揮所參長呂師揚，廿一師長劉雨卿，副師長屯星明，一四五旅旅長，砲兵第七林團長省保安副司令賈韞山，軍官第十七總隊組長李鳳，浙江第二區行政督察專員于樹漫，無錫城防指揮官陶柳及任援道等廿餘人，會場設於貴賓大廳內，成十字形，上懸國黨旗，中置國父遺像，及將主席玉照，左懸巨幅地圖，湯恩伯將軍座於上端，王省主席與李司令長官分座左右，其餘各將領長官座，分列兩排，會議戒備森嚴，非出席人員不得入內，由蘇憲兵第二營劉營長，蘇州憲兵隊湯隊長，親自指揮憲兵，分佈會場內外，並由一四五旅派兵守衛，京滬線各地記者來蘇採訪者，達三十餘人，由蘇埠城防指揮官許元白，與縣長湯劍華親自招待，至花廳休息，靜候會議結果，會場由湯恩伯將軍親自主持，對江南治安問題垂詢甚詳，繼由出席之各將領長官相繼報告各該地區之敵近情況，及共軍動態，防務之佈置狀況，湯，王，李三氏，聆聽報告後，分別有所指示，並對今後江南之治安問題，檢討頗久，直至五時許，始行圓滿散會。湯恩伯於下午五時半赴無錫，王懋功及各廳長赴鎭江，李默庵返常州，各將領分別回防地。

會議中心 防共剿匪

會議中心，共爲兩項：㈠剿滅太湖區土匪，㈡防止江南區共軍之蠢動，并確切衛護公路水道，及鐵路之安全。關於剿滅太湖區土匪事宜，由第一綏靖區全力擔任，至於防止江南區共軍暴動事宜，決將增强各地駐軍，并爲謀確收效果起見，飭令各地駐軍與地方治安機關，取得密切聯繫，藉收軍警一元化之效，并嚴令各地駐軍，無故不得輕易請假，藉防萬一。至公路及水道之治安問題，決令飭就近軍警加以保護，京滬滬杭兩路除命路局警務處增派裝甲車巡迴各站外，并飭令沿路各站增派軍隊，且絕對嚴禁人民行近鐵路，其對兩路各站，與當地軍警必要時，均得由護路司令部統一指揮，如有企圖破壞者，決以軍法嚴辦。會後湯副總司令官，王主席及李司令官聯袂接見記者，湯氏謂：八年抗戰，於最高統帥率領下，卒獲勝利，務今勝利已屆一週年，因共黨企圖破壞統一製造內戰，深望共黨能捨棄其錯誤之「焦土政策」，以政治方式解決一切。湯氏繼謂京滬地區政府軍力雄厚，防範嚴密，共軍若思蠢動，無異自投羅網。嗣王懋功主席，對蘇北目前近況有所闡述，略謂：共軍邊區災民，最近流亡徐，通，鎭，海，揚等地之蘇北災民，已自動組織「還鄉團」，江蘇省政府因日前蘇北各縣，經國軍先後收復，故決保護人民還鄉，務使其各歸其所，并仍被力予以救濟」。至王主席迭次巡視蘇北情形，據告：曾爲共軍所佔領之各縣，業成一片焦土，雞犬無遺，最近王氏曾乘飛機赴如皋巡視，但見所到之地咸無人跡，此後建設，恢復舊觀，十年內不克成功，可見共黨之出口「民主」，閉口「民主」之「焦土政策」，實欲陷國家民族於絕境，其所謂「民主」當不攻而自破，最後李默庵司令向記者表示，江南治安問題，第一綏靖區，決負全責擔任。至共黨之種種暴行，非一言所能包括，希記者能組織蘇北考察團，親赴共軍焦土政策實行後之蘇北，採訪實情，其路途費用及安全，均可由湯副總司令及本人（李自稱）負全責擔負。

江南軍政首要昨在蘇州召開治安會議。圖（上）（左起）第一綏靖區司令官李默庵，陸軍副總司令湯恩伯，江蘇省政府主席王懋功在會議廳前留影。圖（下）軍政首長二十餘人正在舉行江南治安會議。（中國社攝）

江南治安會議開幕

俞鴻鈞昨晨飛京 美陸長由滬抵平

【本市訊】財政部長俞鴻鈞氏，於上週與行政院長等同時來滬，處理各項例行公務，曾召見財部在滬各直屬機關首長，聽取工作報告，原定本週一返京，惟因略患感冒，在愚園路海關官邸休憩數日，頃已痊愈，於昨晨搭乘中航機離滬飛返首都。又據記者獲悉，財政部錢幣司長戴銘禮氏，前與俞氏同來滬，原定昨日同機返京，惟戴氏因滬上金融檢查工作尙待處理，故仍留滬暫緩返京云。

【北平十六日電】美陸長彼德遜，國務院空運顧問鮑威爾等一行，今下午四時半由滬飛抵平，此間中美軍政首長多到場歡迎。

【中央社南京十六日電】谷正綱今日下午七時，由牯嶺返京。擬十九日赴山東視察難民救濟事宜。

【中央社北平十六日電】軍調部饒伯森葉劍英二委員十五日晚返抵平。

【中央社牯嶺十五日電】中委袁雍十五日由漢抵牯。

【法國新聞社南京十六日電】比利時駐華大使方斐及加拿大駐華大使奧特倫，本日午後一時四十五分登機飛往牯嶺。同時義大利駐華大使費諾爾梯今晨飛往上海，與家屬晤聚；定下星期初前往牯嶺，向蔣主席呈遞國書。

【中央社南京十六日電】克利浦斯夫人今秋訪華消息公布後，我國朝野均表歡迎，蔣夫人以克夫人爲英國援華會會長，先後捐募巨款救濟我國難民，傾慕殊深對克夫人來華尤爲關切，頃電召外部歐洲司葉代司長公超及英援華會滬處主任赫立斯赴牯面商歡迎及招待事宜。

【中央社牯嶺十六日電】朱家驊王雲五張鶴眞何浩若十六日下午五時同抵牯嶺。

青島戰犯 將解濟南審理

【中時社青島十五日訊】青島地方法院拘押之戰犯，經警備部，及高分院，逐一偵訊後：情節較輕之商人四十餘名釋放後，已遣送返國。曾殺害我抗戰人員，乃蹂躪我同胞之特務，及憲兵軍事戰犯卅七人，則仍拘押於看守所中，全部卷宗，俟膠濟路復通車後，卽解濟南由軍事法庭審理。

中國國民黨清還革命債務公告

京務字第一一三號　卅五年七月廿三日

查本黨革命債務前經中央革命債務調查委員會調查登記在案嗣經三十五年四月八日第六屆中央常會第二十七次會議通過「清還辦法」六條交由中央財務委員會負責辦理茲特訂於卅五年九月一日起開始辦理國內部份之債務同年十月一日起開始清還國外部份之債務統照清還辦法之規定自登報之日起以六個月爲限期滿不再續辦所有原登記證及原債務券或原證件統須於限期前將正本由郵局雙掛號寄送南京中央黨部中央財務委員會以便取得收件回單來函聲請時務須填明詳細通訊地址以便通知領款或匯款凡照清還辦法附則之規定願將該應領之債款全部或一部份委託中央財務委員會代爲投資或捐贈本黨者仍應將原登記證及原債券或原證件送中央財務委員會經審核無誤後當再依照規定辦法分別辦理之除此公告週知外特此公告週知附革命債務清還辦法一份

中國國民黨中央執行委員會財務委員會

中國國民黨清還革命債務辦法

㈠本黨各項革命債務（以下簡稱債務或債款）之清還統以前革命債務調查委員會公告之登記者爲限 ㈡債務登記有案者以三十五年四月八日第六屆中央常會第二十七次會議通過 ㈢各項債款悉照前革命債務調查委員會登記時結算之數目爲準 ㈣各項債款如原係外幣凡經革命債務調查委員會折算有案者即以原折算數爲準其未經折算者各照原幣清還之 ㈤各項債款之清還自公告清還開始之日起以六個月爲限除送前革命債務調查委員會所擊之登記證外並須附繳原債券或原證件否則不予清還分給利息 ㈥附則 1·凡債款捐贈－凡願將應領之債款全部或一部份捐贈本黨作爲黨費基金者當依照捐獻獎勵辦法獎勵之 2·債款投資－凡願將應領之債款全部或一部份投資者一律作爲本黨基金意旨參酌事實代爲選擇投資對象並代辦投資手續換給各該企業之股票 3·本辦法經中央常會核定後由中央財務委員會辦理之

倪家銘律師 受上海市紹酒商業同業公會暨全體會員紹酒棧 任常年法律顧問通告

本律師茲由上開當事人經本年七月二十五日第一次臨時會員大會一致通過並經本月六日理監事常會複決聘任爲常年法律顧問嗣後如有侵害其一切法益者本律師當依法保障之特此通告

事務所上海南京路慈淑大樓五二〇號B　電話九一八七〇　住宅電話八〇〇九二

倪光祖律師代表何易齋清理債務通告

茲據何易齋聲稱本人因經營失敗一時週轉不靈虧欠各友款項願以所有坐落南京昇州路房屋出售抵償債務委請貴律師代表清理等語據此合代登報通告希各債權人於登報日起七日內持同債權憑證來所登記以憑辦理特此通告

事務所江西路一四五號　電話一八四五四

專論

民心勝於武力

胡樸安

自馬歇爾將軍與司徒雷登大使，發表聯合聲明以後，和平的希望，不絕如縷。和平希望不能立卽實現，卽是戰禍不能立卽終止。邵力子先生謂：「必有和平之日」，此語頗有意味。中國一句老古話，「亂極則治」，雖是不甚有理解的話，但回想中國的歷史，往往如是。

現在戰禍既未能立卽終止，其結果若何，最好的希望，還是看談判能否繼續，或是否採取其他方式，其次，則視訴諸武力之結果。武力之運用，須視民心爲轉移，民心之向背，須視政治爲轉移。孟子曰：「天時不如地利，地利不如人和」，人和者，得人心之助也。孟子又曰：「多助之至，天下順之；寡助之至，親戚畔之」；轉移人心，不在武力而在政治，古今不易其理。

轉移人心的政治，要單簡化。人民欲休養生息久矣，在八年戰爭以後，而又入戰爭之局，此人民所極端反對的。今不得已而不能不戰爭，欲人民體量政府不得已的苦心，要政府先體量人民不得已的生活。中國人民所希望於政府的，至爲單簡，只要政治不擾民，而人民自生自活，自養自教，卽快然已足，所謂「帝力何有於我」，所謂「官租完了離城廓」，眞是人民生活於太平之世，而不自知其所以然。王安石一旦行青苗之政，其動機是利民的，其結果變爲害民。中國人民究竟是中國人民，施行政治，不能抹殺歷史的習慣，而猝然以歐美政治格式用之中國，譬如路基未固，而開快車，未有不傾覆的。中國人民是極鬆的路基，政治開特別快車，其結果必至如此。

「迎頭趕上」四字，不知誤了多少事。一切的政治，皆是迎頭趕上；一切效能，皆是一步不動，只有空名，而無實在，且生出實在的弊害。如糧食貸款，卽是一例。茲當全國戰爭之時，若不以政治轉移民心，雖則云必有和平之日，而和平之結果若何，則非所敢預言者。

著者極端愛護國民黨握政權的政府，愛護極，不覺憂愁深，憂愁深，不覺言論痛切。若抗戰時期，大衆有同一的目標；現在同一的目標既不存在，除了蘇北人民，直接受共產黨痛苦的外，一般盲從的青年，尙不相信共產黨如是之殘忍。不滿意現在，而希望未來，是一般人的普通心理。政府的政治，當善體人民的意思，先着手改變不滿現在的心理，心理一變，大局卽時明朗，這種政治勝於武力萬倍。

模範字典　字典模範

模範學生字典

朱翊新編著　合作書社出版

定價一千五百元　特價八折

總經售處本報發行部

聽取五國陳述意見後 和會開始討論對策
美英蘇三國代表展開激烈舌戰 羅馬尼亞委會中蘇圖擯斥法國

【聯合社巴黎十五日電】英美兩國今日在和會率直答覆蘇聯對各該國政策之指責。美國務卿貝爾納斯稱：「吾人曾盡力以公道，平等與自由之原則，寫入和約，有時成功，有時受挫，惟美國自問可告無罪」。英國代理首席代表海軍部長亞力山大稱：「美國首席代表頃之所言，與英國意見完全一致」。蘇聯外次維辛斯基則稱：「余不欲與貝爾納斯君爭辯，一旦機會來臨，莫洛托夫當優為之」。亞力山大對於莫洛托夫所謂義大利尚未成為民主國一點，表示不服，謂「和會聞悉義大利並非民主國及義大利首席代表發言係用法西斯主義口吻，定必驚奇無疑」。

貝爾納斯稱：「一部份討論，緊隨前敵國對和約草案陳述意見之後，並未使和會工作進行較易，且無助於吾人進入和平之路。美國默爾而息，如有俾於和平前途，則美國對於其政策所受指責可以不予注意。吾人為工作與合作之努力遭受挫折，抱憾最甚者，莫過於余」。

維辛斯基對於貝爾納斯所謂中歐蘇軍佔領國經濟之困頓，由於蘇聯賠償政策造成一點，答稱，「匈牙利處境困難原因之一，厥為大批物資運入德境美國佔領區之故」。各代表對於亞力山大讚揚希臘之詞，一致鼓掌。亞氏稱希臘為「自始即不惜一切代價反抗軸心之一國」。亞氏並為希臘辯護，反對保加利亞對希臘西塞萊斯省之要求，斥為「毫無理由」。亞氏稱：「倘准許前敵國之一在和會向希臘提出領土要求，實難容忍」。法國總統畢道爾提醒各代表，謂吾人正集合於和會之中，志在協調。法國認為數日來各國間之爭執，並非前敵國與勝利國間之爭執，而已成為和會各代表間之爭執。法國將繼續為和平而努力。此會當在文化，經濟，及政治上使歐洲結成有力之集團。

先是，貝爾納斯曾針對蘇聯發言，坦直告知和會，違反波茨坦協定而締結之經濟條約，將導致「奴化與剝削」，貝氏讚揚義大利及希臘，並反對蘇聯及其他斯拉夫代表之演說，謂此種演說令人發生印象，以為其他各國所以較義大利更為民主者，厥因其與蘇聯見解一致之故耳。貝氏以堅決之語調發言時，莫洛托夫凝神靜聽，貝氏偶爾以手勢着重語氣。當貝氏提及義大利之新民主政府時，英國代表席上發出「聽，聽」之聲，以示擁護。當貝氏述及和約草案，准許每一國開發其自身資源及准許各國間貨物自由交流等語係明白針對蘇聯而發。又貝氏述及「平等的開放門戶政策，不致引起剝削，且足以防制之」時，全場一片掌聲。

【聯合社巴黎十五日電】芬蘭外長殷基爾今日在和會陳述意見，略謂芬蘭已進入新途徑，以謀與東方偉大之鄰國蘇聯從事合作。蘇聯乃寬大之勝利者，芬蘭希望緩和領土割讓及減少賠款，蓋喪失維堡與里省割讓蘇聯後，該省人民安插芬蘭境內，實為重大負担。芬蘭並喪失北冰洋之貝柴摩區。芬蘭慘受戰爭之損失與蹂躪，大部份為德國所造成。殷基爾代表該國內閣總理貝卡拉發言，僅歷十九分鐘：為五戰敗國發言之最短者。殷氏操法語，稱本國為戰敗的「民主的芬蘭」。其演詞中有云，「四十九年餘以來，我人推行社會改革，以嘉惠全民，而工人階級之努力，尤有足多者。芬蘭在對德最後戰爭中，驅逐德軍出境，不僅損失慘重，且支出浩大。芬蘭曾忠實履行停戰條約，史丹林元帥與蘇聯政府對於減低賠款，實甚寬大，吾人切望此種寬大態度之結果，將減輕芬蘭人民之重負。」

蘇聯外長莫洛托夫繼起發言，答復芬蘭緩和領土割讓之希望，略謂吾人不能曝露列寧格勒再受襲擊，列寧格勒遭砲火圍攻，幾歷三年。芬蘭對於此種悲劇之任務，責任非小，不能令人遺忘。以言減低賠款，余敢謂，蘇聯對於此一整個問題，準備迎合芬蘭之最大希望，以促進其工業之生長，而使其獲得休養生息機會。芬蘭在戰敗國中唯一未被佔領之國，蘇聯欲繼續對芬推行積極政策，吾人認識沙皇時代俄人之罪惡，蘇聯已對芬蘭推行有利的政策，且將繼續不已，但吾人不能坐令其成為反對蘇聯之武器。利用芬蘭為反蘇武器之經驗，非常痛心，令人不能忘懷。

【聯合社巴黎十六日電】和會羅馬尼亞委員會今日開會時，紐西蘭代表喬當痛斥蘇聯代表演說冗長。蘇聯代表維辛斯基力言僅有直接對羅馬尼亞作戰之各國，始有在政治及領土委員會之表決權。喬當表示不耐，要求選舉主席，進行實際工作，勿徒空談。維辛斯基之意，欲排斥法國於委員會以外，僅許其參加討論，美國代表柯興則謂此種提議，絕無理由。同時，埃及，阿爾巴尼亞，古巴及墨西哥四國明日將對義大利草約陳述意見。美國國務卿貝爾納斯則宣布，已渠召集參議員康那萊及范登堡兩人來法，以便四國外長會議與和會並行開會時出席會議云。

美增强外交政策
參院兩傑出席和會 新造母艦即將出巡

【法國新聞社華盛頓十五日電】美國參議員兩人，即民主黨參議員康那萊與共和黨參議員范登堡，突然奉召前往巴黎一事，此間各政治觀察家認為與美蘇兩國間最近之緊張形勢有關。該兩參議員原為四國外長會議美國代表團團員，預定日後前往巴黎，不過參加和約簽字式而已。此次突然奉貝爾納斯國務卿之召，提早出席和會，實為貝爾納斯在和會對蘇聯外長莫洛托夫與外次維辛斯基舌戰之結果。貝爾納斯殆欲在批准任何條約之前，獲得參議院外交委員會兩傑出議員之忠告與支援。該兩議員為民主及共和兩黨之重心人物。貝爾納斯在昭示全世界美國不願屈服於外國壓力之前，意欲證明渠不僅代表民主黨發言，且代表美國全體人民發言。（按蘇聯真理報本日社論指責貝爾納斯把持和會，破壞民主原則，貝爾納斯即欲納解除外間此種誹謗）同時，美國之決心增強外交政策，與美國新造四萬五千噸航空母艦「羅斯福」號來日出巡地中海一事，亦有關係，華府人士對於中東方面，尤其是伊朗與巴勒斯坦一觸即發之局勢，密切關懷。要之，美國即將明白規定限度，美國決不為持久的和平而作超過此限度的退讓云。

英太平洋艦隊司令鮑埃特出巡日本海
並將訪問上海南京

【路透社香港十五日電】英太平洋艦隊司令鮑埃特海軍中將定於九月底乘巡洋艦貝爾法斯特號出巡日東海面，在該處檢閱英艦，並將訪問上海及南京，專誠晉謁蔣主席，參加日本海面演習之英艦，計有巡洋艦紐芬蘭號，歐里亞斯號，C級驅逐艦五艘，潛水艇四艘，及補助船艦等。航空母艦並不參加。

英工黨訪蘇團返英

【路透社倫敦十五日電】英國工黨代表團赴蘇聯訪問後，頃於本日飛返倫敦，在莫斯科時曾謁見史達林，并目覩蘇聯人民多願與英國建立最大之友誼。該團代表塔肯談稱：吾人曾晤蘇聯多數要人，并受人人之熱誠與友好之招待，更與史達林晤談二小時一刻，頗覺其合於人情，幽默而智慧云。

近東局勢嚴重 蘇軍實行兵力示威 威脅土國接受要求
土國會一致反對修改海峽公約 英國對蘇聯行動無須首先表示

【聯合社華盛頓十五日電】蘇聯不久或將開始用兵力示威，以「勸誘」土耳其接受蘇聯共管韃靼尼爾海峽之要求，此間外交當局已與以嚴重考慮。又據伊朗駐美大使胡賽英阿拉稱，蘇軍現在伊朗北部邊界集中，英軍如由南部開入伊朗，保護油權，蘇聯或即以此項軍隊對付伊朗。阿拉說渠關於伊朗方面，其主動係在英國而不在蘇聯。惟阿拉及此間其他外交家均力言近東之國際風波，目前將集中於土耳其，有四點可資證明：㊀蘇聯軍界最近之調動，巨哥夫元帥已調至奧特薩，任烏克蘭區司令。㊁非官場消息盛傳蘇聯最近已在奧特薩一帶集中陸海軍兵力。（奧特薩為黑海要港，巨哥夫欲舉行任何演習，使土耳其發生印象，此為一合理之出發點）。㊂據未證實消息，蘇聯已在南部通近伊朗之區域內集中軍隊。㊃保加利亞境內現仍駐有蘇軍，可於歐洲土耳其邊境舉行重要演習，其地距韃靼尼爾海峽不遠，而目前蘇聯外交政策上最關切之事，即為韃靼尼爾海峽。

【路透社土京十五日電】土耳其國會，於蘇聯要求直接担任共同防衛韃靼尼爾海峽一事時，議員一致報以「不可」之呼聲。土新總理貝卡於闡述政府之一般政策時，宣讀蘇聯要求修改蒙德婁條約中關於管理海峽地位之條款，政府當與反對黨一致擁護以一九三九年英土互助公約為基礎之外交政策。貝氏之言又謂：政府當力謀陸海空軍之發展，以保衛國家領土及主權之不可侵犯，并希望與美，法，希臘等國增強友誼，及與阿刺伯各國保持密切聯繫。

【法國新聞社倫敦十五日電】據近外務部人士談稱，英國政府對於土耳其海峽問題，當無須首先有所表示，迄今為止，此事亦未見有何新發展。蘇聯尚未將致送土耳其之照會，另繕副本，送達英國政府，英國政府亦未接獲蘇聯政府。

德境英軍佔領區 鐵路漸復常態

【英國新聞處倫敦十六日電】萊因河上自杜塞爾多夫至紐斯間之鐵橋已告修竣，最近由藍卡斯特公國之總長海因德氏主持開橋典禮，此事代表英國在復興德國鐵路系統之工作上另一重要進展。迄本年二月止，萊因河上僅架有臨時性木橋，目下之交通，則因建有三鐵橋而大見流暢，一架為杜易斯堡之雙軌橋，一架為科倫之單軌橋，均於五月初開行，杜塞爾多夫之雙軌鐵橋，價值達三百五十萬馬克。三架橋樑使魯爾運煤至法，比，荷得以流暢，而相反方向，糧食之運輸與軍民客運，亦更便捷。德境英國佔領區戰前曾有鐵路線一萬二千六百九十二公里，一九四五年六月間僅有一千零五十公里通行，今日則幾達一萬二千公里，英國與其他盟國佔領區內行駛之長途客車，為數頗多。五月間諾德特快車則又恢復巴黎，加萊，布魯塞爾，與斯干的納維亞間之班車，德國與鄰國間之貨運，亦相當繁忙。近來為防止擁擠而提高火車票價，收入超過開支甚大，然因戰爭損害過巨，德境鐵路之修復工作，尚須數年始能有健全之財政基礎，德人於英人之嚴密監視下，今日重復主持鐵路交通矣。

杜魯門出遊
行前曾與福萊斯特等會談

【法國新聞社華盛頓十五日電】杜魯門總統本日前往新英格蘭水面游弋，行前會與海軍部長福萊斯特長談，復與代理國務卿艾契遜會談，艾氏向總統報告海外政情。

法海軍上將身犯叛國罪
判處苦役十年

【聯合社巴黎十五日電】法國海軍上將阿勃禮亞與馬爾格及前海軍部次長奧芬，前於愛森豪威部隊在北非登陸後，即將法國艦隊在土倫軍港鑿沉，茲以叛國及法奸罪在凡爾賽高等法院審訊，共產黨陪審員以法院巳經對法奸判罪太輕，今日拒絕出庭陪審。三被告中，奧芬缺席判處無期徒刑，財產沒收，阿勃禮亞處苦役十年，馬爾格處苦役五年，三被告各剝奪公權終身。

巴勒斯坦問題益趨微妙 美方案內容未透露 英政府態度保緘默
羅斯稱美提方案僅作一種建議 魏慈曼訪英殖民大臣有所商談

【法國新聞社倫敦十五日電】來自英美兩國對於巴勒斯坦問題之意見，仍極分歧，觀於英國官方對於杜魯門總統覆文拒不置評，即可知之。英國內閣將不得不解決此一棘手問題，俾能調和英美兩國之意見。外務部認為巴勒斯坦會議，將如期於本月杪在此間舉行，或將分為兩部，蓋因阿刺伯人決意拒絕與猶太領袖共同討論故也。此外猶太代表問題，似仍未解決，關於此事，外務部於今晨聲明，英國政府尚未邀請任何巴勒斯坦猶太人之代表。並稱，英國會將照會致埃及蘇聯，要求設法阻止猶太人非法移殖巴勒斯坦，尚未接獲蘇聯覆文。

【聯合社華盛頓十五日電】杜魯門總統新聞秘書羅斯今日宣稱，總統致英政府函，並不作解決巴勒斯坦問題之「正式方案」，僅提出若干認為有益之建議。羅斯並斥猶太人對於杜魯門總統在巴勒斯坦局勢中所處地位，發表不負責任之言論。

【路透社倫敦十五日電】世界猶太機構會長魏慈曼與猶太事務局駐華盛頓政治代表戈爾德曼，今晨赴英殖民部，與殖民大臣哈爾會談，英料談話基礎係猶太派代表參加將於八月杪在倫敦舉行之巴勒斯坦會議一事。聞阿刺伯各國已接受請柬，準備出席。傳戈爾德曼即係擬具巴勒斯坦計劃，提交杜魯門總統之作者。此間消息靈通人士稱：英內閣至今午并未開會，亦不致發表關於巴勒斯坦問題之文告，亦不致發表對杜魯門意見之反應。按戈爾德曼係於昨日飛抵倫敦，向魏慈曼報告猶太事務局執行委員會在巴黎開會之種種情形。

【路透社倫敦十五日電】猶太協會駐華盛頓政治代表戈德曼，今日鄭重否認猶太人擬在巴勒斯坦普遍暴動，以引起聯合國之干涉之說。戈氏謂伊爾根黨或有此意，但伊爾根黨不能代表巴勒斯坦百分之二猶太居民之意見。戈氏謂巴勒斯坦乃英國之責任，美國不擬干涉之說，亦屬無稽之談，蓋渠本人離美國時，確曾攜去一解決巴勒斯坦問題之計劃，但渠不願透露杜魯門總統之折衷方案，是否已採納其所提計劃之一部份。戈氏在倫敦作兩小時之談話中，曾談及猶太協會參加倫敦巴勒斯坦會議之條件，渠在來倫敦之前，並曾在巴黎晤見美國猶太復國會會長維士曼，世界猶太復國會會長魏斯亦均在場。

匈政治警察
扣留天主教神甫

【聯合社舊金山十五日電】匈牙利天主教會發言人今日宣稱，匈牙利政治警察已扣留天主教神甫一百人，蘇聯政治警察亦扣留神甫一百人。此輩神甫拘禁於匈京南面多瑙河中某小島上遭受虐待，其中有神甫約六人，謂係從事法西斯活動被捕。蘇軍司令要求匈牙利童子軍及天主教會團體解散以來，已有天主教會一千五百十三個實行解散，同時，埃斯脫根方面，明慈才福樞主教對於蘇聯指責天主教神甫公開煽動人民反蘇及反紅軍之說，加以否認。

接濟物資運華
停止命令仍未取消 聯總代理署長宣稱

【聯合社華盛頓十五日電】聯總代理署長洛克斯今日宣稱，賴加第亞署長因中國港口阻塞，於七月十日禁止聯總接濟品運往中國，此項命令今仍有效。惟各種糧食如米，麥，豆，麵粉，肥田粉，防疫劑，殺蟲藥，漁網，縫衣機，縫針及線等物不在禁例。據報此類物品為中國急需，分配與應用不成問題。聯總之停止運輸與美國國會所採取之立法行動相一致。七月二十三日總統批准之國會第三次補充預算案中，禁止利用任何捐款運輸接濟品至任何收受國，以待聯總署長通告國務院：該國已準備迅速分配時為止。余茲鄭重聲明，接濟品運輸之停頓目的在便利中國清理阻塞之港口云。

遠東法庭審訊
聽取十年皇帝夢 傀儡溥儀出庭作證

【改造社東京十六日電】偽滿傀儡皇帝溥儀，今日出現於東京遠東國際法庭。渠於八時四十五分乘蘇聯大使館大型汽車抵法庭大門，下車後即入大門側百二十三號室，首席檢察官季南即來與談，談話時始終含笑，狀頗安樂。在此室談話約十分鐘，即被傳入二樓首席檢察官室。至十一時二十七分，繼美國牧師馬金陳述日軍在南京殺人放火姦淫擄掠情形後，溥儀始出庭登證人台，開麥拉炮身迅速轉向「皇帝」身上，全國將此歷史性光景攝入鏡頭。美國憲兵特立「皇帝」兩側，警戒情形，迥異普通證人。前關東軍司令官梅津與溥儀關係最深，此時亦不忘舊時交誼，以注意姿勢，迎「皇帝」入場。前偽滿總務長官星野，擱置鉛筆，目禮以迎。其餘東條，板垣，土肥原等偽滿「功臣」，亦均呈緊張之色，傍聽席及貴賓席，均告客滿，咸欲一睹「皇帝」豐來。總其陳述十年皇帝夢即答季南之直接訊問先述其略傳，溥儀宣誓後稱：一九〇六年生於北平，一九〇八年即帝位，一九一一年孫總理領導革命，孫先生乃中國之偉大人物，及革命成功，余即於一九一一年遜帝位，時纔五歲。民國政府許余保留清朝皇族身份，支款四百萬元與余。余乃繼續留居北平，當時宮內一切均由內務府掌理，其內部極為腐敗，一九二四年中國發生內戰，馮玉祥與滿洲之張作霖交戰，馮玉祥逮捕總統曹錕，並命余即日離宮，余即赴市內父載灃家，當時余之英語教師約翰生與英公使麥克萊治商余去處，結果認為英公使館狹小，不如往日本公使館，余乃遷往日使館，居半年，即遷居天津。一九三一年九月十八日，日軍强佔東三省，時余寓居天津，身邊怪事接踵發生。一日，有人具中國人姓名送來果籃，內藏炸彈。時天津駐屯司令官香椎勸余謂天津危險，不如赴旅順，余不得已於一九三一年杪赴旅順，留余父及余妻於天津。時關東軍司令官本莊派參謀板垣征四郎大佐來告余謂東三省張學良政權恣行苛政，日本之權益亦受侵犯，故擬驅逐張軍閥，剷除共產黨，建立新國家。並謂此乃本莊司令官之命令。又謂「君乃滿洲人，故望君為滿洲之元首」。余當時即予以拒絕。時日軍攻陷瀋陽後，又佔領東三省全部，而於瀋陽設地方治安維持會，土肥原係其中主要人物，強迫留瀋中國官吏出任職務。余之所以拒絕板垣之要求，即由於彼等壓迫中國官吏，並令日人為「滿洲國」官吏。板垣遭余拒絕，甚甚，反脅迫余顧問謂：「請溥儀氏出任新政權元首，乃關東軍之決定，如遭拒絕，當採斷然處置」。其時板垣態度甚為嚴厲，且帶恐嚇性。余之顧問大為震驚，來請如加以拒絕，將有性命之虞，勸余勿予拒絕。余乃思惟日本之壓迫，對世界亦係一種威脅，我等既無武力，將何以抵抗。余雖欲拒絕，但因性命之虞，卒屈服於日本武力壓迫之前。

英軍開始退出伊朗

【路透社倫敦十五日電】外部發言人頃稱，今日印度援防部隊開抵巴斯拉後，英印軍隊已在開始退出伊朗。按英印軍隊最近開抵巴斯拉後，曾引起伊朗政府之抗議，實則此係援防，並非增兵云。

【聯合社德黑蘭十五日電】英國已正式否認開赴伊朗邊境附近伊拉克巴斯拉港之印度軍，奉有開入伊朗之命令。英國此項聲明係答覆伊朗撤兵要求。伊朗政府雖於本月八日照會英國，內稱此項駐軍危及英伊兩國關係，英國覆牒則稱，英國深望伊朗政府能迅速恢復伊朗西南部治安，並承認維持其地治安為伊朗之責任。

德戰犯戈林等審訊結果
下月初宣判

【聯合社紐倫堡十五日電】德國戰爭犯戈林等廿一名審訊今日結束，國際法庭庭長勞倫斯通知各被告，在辯論結束時，祗准作數分鐘之最後辯護，宣判期當在下月初。

呂宋島中部仍有衝突

【聯合社馬尼剌十五日電】憲兵司令部今日宣布，呂宋島中部於七月廿二日停戰以來，該處彭潘加省城市居民又與左派武裝農民「人民抗日軍」發生大規模衝突。惟據人民抗日軍領袖泰魯斯宣稱，各島永久和平即可恢復

南斯拉夫外部
再向英美提照會

【路透社貝爾格勒十五日電】南斯拉夫外交部頃又照會美英二國大使館，譴責盟軍在特里埃斯特及A區「侮辱南斯拉夫軍隊尊嚴」之行為略謂：南斯拉夫軍民在A區內常受法西斯份子危害生命之毆打，而盟軍憲兵不予保護，反有協助攻擊者之行動，此實助長法西斯暴徒之氣焰云。美官員表示稱：此項照會當即送往華盛頓，英代辦則向報界發表談話稱：此項照會已引起吾之注意。按此已係南斯拉夫向英美大使館第六次所提之照會，迄未獲得滿意之答覆。

聯總分署長來滬履新

【聯合社華盛頓十六日電】聯總中國分署新署長艾格登少將今日乘飛機啓程，前往中國履新，途中取道馬尼剌，約本月二十四日可抵上海。

神秘火箭續有發見

【法國新聞社丹麥京城十五日電】據目擊者談稱，在日德蘭半島北部曾在此間上空，見神秘火箭，但見自東而西，經行之處，留有橘黃色餘跡。

荷艦扣留華僑貨船

【路透社新加坡十五日電】新加坡華僑進出口商協會長郭樂（譯音）稱，中國貨艦十八艘，滿載糖及橡皮等，在印度尼西亞為荷蘭軍艦所扣留，屢經交涉仍無答覆，此事已由新加坡之英當局辦理。

尼赫魯與眞納晤談
調和意見內容未發表 傳尼赫魯將首任總理

【路透社孟買十五日電】回教同盟會長眞納，國大黨主席尼赫魯，於交換函件討論印度過渡政府之組織後，今日復在眞納之寓邸舉行晤談，彼等所交換之函件，於會晤前片刻發表，眞納之覆函有謂：若總督已委閣下組織政府，並已表示以閣下之意見為據而進行，則余誠不能表示接受。若閣下欲以國大黨代表之資格與余一談，余亦表示歡迎云。

【聯合社孟買十五日電】回教同盟主席眞納與國民大會黨領袖尼赫魯，今晚在眞納寓所會面，殆欲調和兩派意見，決定印度新政之方案，藉以打開僵局，惟雙方談話內容，並未發表，據眞納宣稱，此不過一普通談話而已。本星期五回教同盟將向全印回教大會說明，不接受英內閣訪印代表團計劃之原因。

【路透社孟買十五日電】印度大會黨人士現皆指稱尼赫魯將為印度臨時政府之首任總理及外長。

倫敦印回教徒發生示威運動

【聯合社倫敦十五日電】印度回教徒約百人，或穿土服，或穿西裝，今日通過自由街及河濱區域，舉行示威運動，要求印度實行分治，為首者執旗，上書：「英國已違反諾言，失信於回教……

錫克族人決定參加制憲會議

【法國新聞社倫敦十五日電】英國廣播電台頃報告消息稱，印度錫克族，已決定參加印度制憲會議，但其權利如不能獲得保證，則將退出該項會議，而錫克族人採取直接行動云。

甘地仍信賴非暴力策略

【路透社孟買十五日電】甘地今日公開宣佈仍信賴其非暴力策略，即在任何時期不示卑屈之意，即對原子炸彈，亦然如此。一國或一族既以非暴力為其最後決策，則決不能受人奴役，甚至原子炸彈亦所不懼云。

英埃修約談判即將商妥
駐英大使携備忘錄返國 英內閣曾舉行非常會議

【聯合社開羅十六日電】英埃新盟約，即將商妥。英埃兩國近談判修正一九三六年條約事，陷於僵局，已歷匝月，現據可靠消息，英國已允在三年內從埃及撤兵完畢。（英國前曾建議在五年內撤兵，埃及反提建議，主張一年內撤盡）權威人士傳埃及要求提議中之英埃防務委員會，對於埃及是否遭受侵略威脅或何時應許英軍復返埃及兩層，不得掌握決定權，英方已同意是項要求。此外，英埃兩國已同意繼續商談英埃蘇丹之地位，而蘇丹人代表亦將參與磋商，按埃及現要求單獨管理英埃蘇丹。

【路透社開羅十五日電】英埃條約修正談判，突起嚴重之變化，埃內閣乃於今晨召開特別會議討論，自埃及駐英大使艾姆爾於日前突然返國，攜來英外相貝文之備忘錄後，局勢顯已進入微妙之階段，可靠方面謂該備忘錄提出之點有：㊀英國要求保持對於蘇丹之主權。㊁英國拒絕統一尼羅河流域之要求。㊂英國至多祇能將撤兵之期限，自五年減為三年。㊃英國堅持於埃及或其中東鄰邦遭受侵略時，英埃兩國應立即會商共同行動，並採取必要步驟，埃及對於前述之第一點，始終堅決反對，埃代表團昨夜曾詳細討論及此，艾姆爾亦曾與會，今晨埃及內閣之非常會議，歷時八十分鐘，官方事後宣布，全體閣員，一致贊成西特基總理在修約談判中所取之立場。會後埃王法魯克即召西特基總理，解釋全部局勢。至於西特基之態度如何，則尚非外界人士所得而知。

巴黎和會全會中 貝爾納斯演詞全文

【美國新聞處華盛頓十五日電】美國務院本日發表國務卿貝爾納斯今晨在巴黎和會全會發表的演詞全文，強調美國建立世界穩定和平和繁榮的目標。貝爾納斯演詞全文如次：

祇要能有和平 美國情願犧牲

准許以前敵國的代表在和會的開幕或閉幕時提供其意見的程序是值得贊許的。這種程序已使和會非但能從外長會議的草案入手，而且允許以前敵國對那些草案發表共同意見。這種程序的擬定，非常完善，目的在便利和會推開工作。然而某些隨之而來的議論，並沒有使和會的工作易於進行，同時也沒有幫助我們走上和平之途。祇要美國的緘默，可以幫助我們走上和平之途，那末，就是沒有人注意美方政策的闡明，美國也非常情願，美國樂於和他的盟國合作，正像它樂於和盟國並肩作戰一樣。我們合作無間的努力受到了挫折，我認為這是我們的一大憾事。然而在這個休戚相關的世界中，如果對本會議中反美的曲解與攻擊，置諸不理，盟國間的和平就沒有進一步實現的可能，對於那些正義，平等和平的種種原則列入和約中，美國問心無愧，曾儘力爭取這種原則的實現，在奮鬥的過程中，曾遇到成功，也遇到過失敗。

新生的義大利 各國均應擁護

但是為什麼外長會議對於若干問題已加以決定，而對於其他問題則並未決定，關於這一點，確有加以解釋的必要，當本會議召開的時候，外長會議各代表都同意在可能範圍內調和他們的觀點，以免衝突，磨擦和誤會。但是我們一開頭就主張：經外長會議討論後，如有觀點不同的地方，我們應當徵詢本會議的忠告和建議。在另一方面，蘇聯政府的意見不同意召集這個會直至在他們觀點中所認為基本的問題在外長會中獲得各方的同意。因此，蘇聯政府所認為基本的問題，已在外長會議中解決了。我們贊成這種解決的辦法，在另一方面，有幾個我們認為重要的問題，並沒有解決，而蘇聯政府竭力反對我們的觀點。我們並不反對蘇聯竭力把它的觀點提交會議，我們以後並未，現在也不請求蘇聯在我們願意在本會議中和我們的盟國討論之前，對於這些問題、和我們表示同意，但是我們切實反對誤解我們的立場和我們的動機，我們反對為了義大利政府公開聲明對於一切問題不能和蘇聯觀點苟同，即就此對義大利政府提出控訴，我們反對蘇聯政府給予本會議的印象：以為其它舊時敵國因為和蘇聯的觀點相合，所以認為更加民主。從自由選舉中產生的新義大利應該博得每一個民主國家的同情和鼓勵。美國相信各國主權平等，我們反對使小國變成大國的衛星，蘇聯代表將義大利代表的公開聲明時，提到在戰爭時期內發了財的幾個大國。

在戰爭時期內 那一國發了財

蘇聯代表警告義大利說：這幾個大國都有經濟的野心，在戰爭時期內那幾個大國發了財呢，我所知道的一個也沒有。我希望蘇聯代表並不是指美國而言，美國在蘇聯極危殆的時候，毫無猶豫地出力相助，美國對於抵抗軸心侵略的國家，從未袖手旁觀，在美國尚未被襲擊之前，羅斯福總統早已宣佈美國將成為民主國家的兵工廠，成立租借計劃，並採取有力行動，美國參戰以後，我們唯一的遺憾是：我們在她對敵人爭鬥的時候，未能予以更多的援助。美國戰時的支出，共計達四千億美元之多，其中包括美國的勞工，人工和物力，這些款子，都是向美國人民借來的。他們在今後幾年中必須償還這筆債務而工作，美國化了那樣巨大數目的錢，她所要求的不過是本身和全體人類的自由。美國對於聯合國善後救濟總署的貢獻，慨慷解囊，從未落人之後，對於被戰爭蹂躪過的國家，也竭力助其重建，美國對於任何友善的國家，無不樂於相交。自從停戰以來，美國直接和間接幫助義大利人民，其支出已達九億萬元，這一點我也不必再追述了。按照擬議中的和約，美國既不要求土地亦不要求賠償，美國要求在前敵國中損失或損壞的美國和其他聯合國會員國的資產，應予修復或賠償。通常的和約都有這種規定。在波茨坦，蘇聯對於此項建議，在原則上亦未贊同。休戰協定中亦有這種規定。雖然在這種建議內，並沒有像蘇聯所要求的巨額賠款，可見現在蘇聯卻說它是不公平而且是個重大的負荷。聯合國會員國在各戰敗國中的資產損失，將獲得當地貨幣賠償而規復舊觀，各戰敗國中的生產力，不應加以剝奪，務使它們保持其稅收源泉，賠償就不同了。賠償將使這些國家提出的外匯或物資一再損害其稅收。修復前敵國境內的聯合國工廠將助使那些國家的工業重建，並將促進他們的經濟復興，使那些國家毫無損失。反之，實物賠償將使那些貧困的國家，失去大量有價值的資產，且將阻撓其經濟復蘇，美國對蘇聯的另一建議亦應加以反對，蘇聯說美國所提出的基於平等和最惠國原則的經濟條款是剝削前敵國為美國自身利益着想的。遲至今日，我想聯合國自無在和會中耗費時間爲各國的經濟機會均等原則辯護的必要，大西洋憲章和聯合國宣言中就有這種原則在。外長會議向和會提出的和約草案中亦有這種原則在。雖則我們早有這種協議的深刻紀錄在。我們仍聽到人們說這種經濟自由文件的原則是列強奴役和剝削弱國的方法，我們曾聽見一種建議，說和約應允許前敵國在過渡期間與聯合國各會員國享有同樣的締訂協定的地位，俾使他們得與他國訂立預期的商業上協定。然而在波茨坦會議時，美國的建議在原則上早經接受。此項建議有謂：「不准前軸心附庸國擅自訂立危害各盟國貿易，原料與工業平等原則的條約和協定，吾人認為此係至屬重要之事：」。無論任何國家應該提出與這種意向不同的建議，認為義大利或巴爾幹各國可以自由對盟國實行厚此而薄彼嗎？無論任何人應該提出建議說那些國家的經濟關係制度應予保持原狀嗎？那些國家原是德國經濟侵略的目標，應該讓它們原有的經濟制度不改變，而祇是把另一國代替了德國在市場上及供應上所佔拿的德國嗎？引起奴役與剝削的，就是這些辦法，而不是平等貿易。另外還有一種建議，說和約草案中有從侵略前敵國領土的條款。現在且讓我們來研究一下這種議論，和一九一九年的和約不同，目前的和約草案絕無特殊的義務規定。草案僅要求義大利和三巴爾幹國家及芬蘭在十八個月內，與聯合國各會員國建立毫無歧視的商業上關係，這並不是一個懲罰性的條款，這對那些國家和聯合國各會員國同樣有利，它給與各國，尤其是小國以運用經濟和政治力量的機會，它允許各國一本其原有之意旨開發資源，並購買其亟需的他國物資，它是防止世界經濟墮入一連串經濟集團的最好保證。美國從未自戰爭中為本身尋求領土或其他專有的利益。但美國對於全世界和平與繁榮情形，則極為重視。美國對於在條約之下或條約之外的各種協議，凡足以限制貿易，破壞國際經濟關係而妨礙聯合國大多數國家及世界的和平與繁榮者，均不能漠然置之。

希臘貢獻殊大 應獲盟國報酬

在結束前我還要說幾句關於希臘的話，在本會議中，希臘曾受到一個前敵國和幾個會員國的指摘，這是很不公平的。這個小而偉大的國家在最危急的時期，曾以無比的勇敢，向歐洲軸心國抵抗，我永不會忘記當時我們怎樣等候來自希臘的消息。她靠人民的勇氣，阻擋侵義的大軍，使我們其他各盟國在時間上獲得了很有價值的幫助。她的損失是重大的，不論我們的意見如何不合，我們不應忘懷了我們對希臘人民所負的債務。我的工作是設法使這個會議向和平的目的前進，而且並不是和任何盟國爭論，美國人民和任何一個盟國的人民都需要和平，我們是人民的領袖，讓我們不要使他們所希望和祈禱的，成爲泡影。

△……市府會議重要決案：……△

解決房荒治本辦法
市民新村分幢出售
筵席稅將派員坐查

上海市政府於十六日上午九時舉行第四十三次市政會議，出席者：吳市長國楨，何秘書長德奎，社會局長吳開先，財政局長谷春帆，工務局長趙祖康，公用局長趙曾珏，地政局長祝平，衛生局長張維，警察局副局長兪叔平，教育局副局長李熙謀，主任參事錢乃信，參事葛克信，王冠青，林篤信，錢劍秋，秘書處長王兆荃，會計處長開湘帆，民政處長張曉崧，總務處長歐陽道詮，人事處長鄒天牧，統計處長張宗孟，新聞處長朱虛白，機要室主任馮世鮐，市銀行總經理道賢模等，主席吳市長，開會如儀，報告事項外，茲探誌決議事項如下：

㊀地政局提爲擬具解決房荒治本辦法，請公決案，決議：修正通過。㊁民政處擬具上海市區調解委員會組織規則，提請討論案，決議：通過。㊂參事室提，上海市營造檢驗耐火材料規則草案，請討論案，決議：修正通過。㊃財政局擬具上海市財政局調查筵席稅暫行辦法草案，請討論案，決議：修正通過。㊄財政局長谷春帆，上海市銀行總經理道賢模擬訂上海市南市大木橋市民新村分幢出售辦法檢附草案，提請討論案，決議：修正通過。㊅市長交議，據人事處簽呈爲加强門禁，擬核發職員服務證，以便隨身携帶，而利檢查等情，是否可行，請討論案，決議：通過。

解決房荒治本辦法

上海市地政局爲解決本市房荒，擬具治本辦法，業經昨日市政會議通過，茲覓錄全文如下：本市房屋原屬不足，經八年之抗戰，市內房屋燬於兵燹者，約在百分之十以上，其因業主流亡，房屋久失修繕，而致傾圮破壞者，亦比比皆是。勝利以還，流亡者陸續歸來，人口驟增，加以蘇北等區地方不靖，難民紛紛集滬，以致供需懸殊，房荒益趨嚴重，因此乃有高抬租價強索頂費，使一般平民望屋興嘆無地立錐，而豪強者，則恃權霸佔侵地掠室，房屋糾紛以叢起，凡此現象，於社會秩序市民衛生以及市容觀瞻，均蒙莫大之影響，今謀解救之策，唯有標本兼治齊頭並進，除在治標方面，已由本府建造市民新邨，并修訂房屋租賃規則，加强管制外，治本之道，唯有獎助人民從事房屋建築，引導游資，協助都市建設，茲擬具辦法如次：

㊀減免新建住宅房屋之各項捐稅負擔，以解除人民投資建築之障礙。

一，新建住宅房屋之基地，豁免地價稅二年，其在一年以內移轉者，並免除其土地增值稅，契稅減征一半。

二，新建房屋之租金不受本市現行房租標準之限制。

三，新建住宅房屋，業主部份，應納房捐准予免徵一年。

㊁獎勵社會資金從事房屋建築。

一，洽商國家金融機關，投資房屋建築，對於建築新屋者，儘量予以抵押放款，其不動產抵押品產權，得由地政局予以證明。

二，凡建築新屋者，得向政府申請租賃公荒基地，其租期租金依照土地法之規定。

三，劃定近郊適當公地，以備建築棚屋之用，現有禁建區內之棚戶，應逐漸令其集中於劃定區域以內。

四，政府對新建房屋區域之道路水電等設備，儘量予以便利。

㊂督促私有空地興建房屋，私有荒廢基地，限期一年內建築，逾期不建築者，在開徵地價稅時，應按土地法之規定，加徵空地稅（三倍至十倍）。

㊃獎勵修繕房屋，凡房屋業已傾圮無人居住，經查明屬實者，其修建後，得享受本辦法所規定各項優待辦法。

市民新村分幢出售

市財政局長谷春帆，及市銀行總經理道賢模，會同擬訂「上海市南市大木橋市民新村分幢出售辦法」，業經昨（十六）日市政會議通過，茲探誌全文如後：

一，上海市政府爲推廣市民新村之建築，并謀逐漸解除本市房荒起見，特訂定本辦法。

一，南市大木橋市民新村共計一百五十四幢，（以下簡稱新村）採分幢出售辦法，每戶以一幢爲限，每幢產價如分期付款，計法幣三百二十萬元，其付款辦法如後：

甲，核准承買時，付法幣一百萬元。

乙，通知遷入居住時，付法幣一百萬元。

丙，自遷入居住後之下月份起，分十二個月平均攤付法幣一百二十萬元。

一，前項付款辦法，如承買人於核准承買時一次付清，得減爲法幣三百萬元。

一，新村之基地，并不包括出售範圍之內，仍屬市有公產，由市地政局逐年估定時值地價，承買人按照估價，年納百分之八之地租，於每年一月，向興業信託社繳納之。

一，有關新村之公用設備，爲住戶全體所共有，除得隨住屋一併移轉外，不得單獨處分。

一，本市市民如欲承購住屋者，自公告日起，向興業信託社登記，經審查合格後，核發許可證，憑證繳納第一期產價，前項登記辦法，審查標準另訂之。

一，承買人繳付第一期產價後，該屋之所有權，即歸承買人所有，應即覓具殷實舖保，與興業信託社訂立地上權契約，約內應載明左列各款事項：

（甲）租期訂定十年，期滿後得另訂新約，延長租期。

（乙）應付各期產價，如逾期繳付時，保證人應負立即代償之責任。

一，承買人在一年內使用住屋，以自住爲限，如欲轉讓與人時，應得興業信託社之同意，併應於契約內批明。

一，住屋出售之價款，應專戶存儲興業信託社，備作市政府另建同樣住屋之用，不得挪移。

一，住屋之出售，收租及管理等事宜，委託興業信託社辦理之。

一，本辦法自公佈日起施行。

筵席稅法派員坐查

市財政局調查筵席稅暫行辦法，昨日通過上海市政會議，茲覓錄全文如次：

㊀本局依據筵席及娛樂稅法第八條規定派員調查筵席稅征收情形時，悉依本辦法辦理。

㊁稽征處如發見館商所報營業不確時，應先敍明原因，簽報本局核准派員調查。

㊂調查人員除佩有外勤證外，并應携帶臨時出勤單，填明調查地點事由，是項證件調查人員於到達被查處所，開始執行職務時，均應出示被查之館商，閱覽明白。

㊃調查人員執行職務時，對於所持證件，應特加注意，毋得遺失，任務完畢時，應隨將外勤證繳還主管人員保存，并將出勤單隨同報告繳銷。

㊄調查人員至少須以三人爲一組，並指定一人爲領導，調查人員得調查館商之賬册記錄，並得全日留駐館中調查當日之實際營業情形，查畢後，以書面或口頭報告詳報本局。

㊅坐店調查人員於每日工作開始及完畢時，均應在被查商號之賬簿內，簽註到退時間，加蓋私章，以憑稽考。

㊆坐店調查報告應將該商號被查之日營業情形，詳細列明，由商號蓋戳證明，連同該日賬單存根，一併送局。

㊇被查商號如經查實營業額，較其最近申報營業淨額爲高，或於坐查時查得其坐查各日之平均營業淨額較其所報之營業淨額每日平均數較爲高者，本局得根據查得營業淨額，責令該商號補繳稅款，該商號如認爲坐查日數太少，或坐查時情形特殊，不足據爲正常狀態，得詳敍理由聲請複查，但此項聲請，不得超過二次。

㊈調查人員如有與被查商號勾結通同隱報營業額情弊，經查實後，除將該商號從重處罰外，必要時得移送司法機關究辦。

㊉派遣調查人員膳食車費之支給，另行規定，不得受商號絲毫供應。

㊉㊀娛樂場所飲食部分營業之調查，適用本辦法各條規定。

㊉㊁本辦法自呈奉市政府核准之日施行。

吳市長今宴 堯樂博士

新疆省中國國民黨中央監察委員堯樂博士，自於十五日偕夫人暨陳應章秘書長夫婦聯袂由京抵滬後，即赴市府拜謁吳市長，由市府交際科招待寓於金門飯店。市府同人爲表示歡迎起見，特於昨晚九時假亞爾培路逸園放映電影「義犬救主」專誠招待。吳市長夫婦亦定於今日中午十二時在私邸設宴，爲堯樂博士等洗塵，表示歡迎云。

滬節約運委會 廿一日成立

【本報訊】本市自吳市長提倡節約運動以來，各界紛紛響應，并特組織上海市各界節約運動委員會，該會業經決定，於本月二十一日下午三時，假八仙橋青年會，舉行成立大會，參加之會員，已有四百餘人，內中包括各界聞人，文化團體，工商法團，及青年界，婦女界等人仕，預測該會正式成立後，對節約運動，當更爲推廣矣。

地檢處今審楊錫志
糧貸有關帳册已查竣
糧署結束後中信局驗收

各界矚目之糧貸舞弊案疑案主角，前糧政特派員楊錫志，地檢處定於本月七日上午九時傳偵查，當時因傳票輾轉延遲，故不及接到應訊，經楊申述不到理由在案，各情迭誌報端，據記者探悉：承辦該案之檢察官吳蔭霖，爲奉命迅予結糧貸案起見，已定於今（十七日）晨九時，繼續傳訊糧官楊錫志，爰信此次楊除有特別事故外，屆時可能遵守法令，前往報到，聽候偵審，據悉：羈押於淞滬警備司令部之糧官嫌疑人汪達人，任星垣兩名，早由地檢處提案偵查明白，且地檢處指定之會計師查核糧貸各有關帳册，亦已完竣，因之地檢處將於本月內偵查終結對若干嫌疑人移送刑庭，提起公訴，公開審問。

糧貸舞弊案發生後，中樞方面，認爲經辦米糧貸款之主要機關，糧政特派員，公署主管長官，暨高級官員，均涉有重大嫌疑，該機構自無繼續存在之必要，乃由糧食部正式明令撤銷，其未了事務，移交糧食部上海總倉庫辦理，但糧政特派員公署，成立之時，適在去年抗戰勝利，收復上海之初期，是所該署現用之房屋，辦公用具等，均係向敵偽機構接收而來，此次既經撤銷，所有傢具等，仍應交還敵偽產業處理局保管處理，刻聞蘇浙皖區敵偽產業處理局，已函請中央信託局，派員前往點驗查收云。

高院又判決 三漢奸徒刑

又一批漢奸案經高院審結，昨晨宣判，僞地方法院檢察官曹逆耀庭，勾結僞特工總部威脅法官附逆，判處有期徒刑十五年，褫奪公權十年，敵憲密探溫逆世松，通謀敵國，充任有關軍事職役，判刑三年，褫奪公權三年，其餘貪污部份移送地方法院審理，平涼路敵憲密探青逆金標，判刑兩年半，褫奪公權兩年，環球鐵工廠經理王宛卿，協理陳世珍，及另案之徐寶輯，均宣告無罪，同時審理僞上海市保甲籌備委員會副主任委員程志良，僞鐵路警察隊長趙錫麟，敵憲密探顧國雄各案，均經合議庭辯論終結，定本月廿三日上午宣判，此外尚有豢益皮革廠經理顧煥章，因資敵嫌疑，偵查起訴，昨經再度開庭調查後，還押候再審，下午開庭第四次調查僞實業部次長李逆祖虞，前次提訊時，供稱曾營救地下工作人員呂天德，蔡德君，昨日均到庭作證，錄取供詞，並質訊被告後，還押候再訊。

接收工作清查團 視察各碼頭倉庫
☆……海關接收倉庫共計一一五六所……☆

蘇浙皖區敵偽產業接收工作清查團吳委員望伋，昨對記者稱：孫田昌杭一案，情節複雜，現仍在積極搜集證據，日內本團將召開會議，商討處理辦法。吳氏并稱：本團對已接收之密告案件，決一一愼重處理，目前側重之大問題，爲倉庫，房屋，工廠三部分，除房屋部分，已由分配委員會將全部處辦案卷，移送本團正在審核中外，倉庫部分，本團各委員將於今晨九時，分赴各重要碼頭倉庫視察，根據江海關所送報告，先作普遍清查，然後參考密告案件，分別搜集證據，專案辦理，以上三部分，務於最短期間，獲得結論，俾本團工作，可以有所交待，關於本市倉庫接收處理情形，據江海關報告：㊀由海關接收之敵偽倉庫數目，自三十四年十一月九日開始，共計一一五六所，上述數目，係包括堆存物資之工廠，商店住宅，及空場等一併在內，其中未供堆存貨物之正式倉庫，僅七三〇所。㊁施予發還之私人所有正式倉庫數目，在接收七三〇所中，其中一六〇所係屬敵產，其餘五七〇所均係私人產業，應予發還。㊂正式倉庫所存物資出清情形，至目前爲止，其已出清存貨發還業主之正式倉庫，約有三〇〇所，尚餘二七〇所，一俟存貨出清，即可發還，上述私人倉庫二七〇所外，尚有敵偽倉庫一六〇所，共四四〇所。㊃由江海關保管運用之倉庫，自由運用之倉庫計三〇單位，一部分可自由運用之倉庫計七單位，可以運用之自由運用之各倉庫，現均滿載滬口貨物。㊄私有倉庫出清之規定日期，各政府機關如能依照處理局之規定日期，提取倉庫物資，而無稽延情事，則出清封存敵偽物資工作，當可於八月底完竣。㊅海關管理各倉庫堆存物資之期限，規定爲一個月提取，又據江海關報告：沿黃浦一帶儲存敵偽物資之碼頭倉庫，業有百分之九十經出清歸還原主，供正常應用，其餘百分之十倉庫內，所存敵偽物資，亦正在儘速處理中，約在本年八月底或九月初，可全部出清，美軍借用之碼頭倉庫，已交還者，計有招商中棧，北棧，公和祥，虹口碼頭等處，楊樹浦碼頭，約九月底可以遷出，匯山碼頭約年底可以遷出，江海關已與濬浦局訂約，將淤塞碼頭數處，開工疏浚，此後即可恢復正常狀態。

賭犯沈銀水 地院昨審結

賭台老板沈銀水，住居滬西雷上達路七二〇弄十二號，沈先於民國卅二年間，由朱順林介紹入富生賭台任稽查之職，不久即化名沈忠傑，開設大生賭窟自任經理，後復轉任華民賭窟經理，故抗戰勝利後，即經人檢舉，由地院依賭博罪起訴，昨日該案即在地院五庭，由朱推事審訊終結，定本月廿三日上午十一時宣判，被告請求交保，經庭上駁回云。

浦東銀行舞弊案 張松丞被控

中正路浦東銀行匯劃部主任張松丞前在請假期中，有屬員張永沂，在存戶部分陸續舞弊款項二千餘萬元，迨張銷假後，永沂即將該二千餘萬元，交與松丞託其代爲以二角一分利率貸放，詎不久即行方發覺，乃向永沂追回，而永沂則再向張松丞收回，但松丞放出之款，一時無法收回，故經該行當局報告黃浦警局先將永沂拘押，但據永沂供稱，彼之舞弊，實受張松丞指使，經警局將兩人一併移解地檢處訊辦，但張松丞已繳四千萬元現金保出外，一波未平，一波又起，該案因張永沂所得二千萬元現款，統已交付松丞，迄今未能交出，故有侵佔之嫌，爰已另向地檢處控告張松丞侵佔罪，昨晨該案曾在地檢處偵審，張松丞亦應傳到庭云。

劇盜胡成德 移警部究辦

搶刼外灘水上飯店之劇盜胡成德經警當場就逮，茲悉該匪經警局偵審之下，尚犯有販賣鎗械之罪嫌，故警局已於昨日上午十時將胡犯移解淞滬警備司令部訊辦云。

廬夏令營講師 姚愷如飛抵滬

前淞滬警備總部偵防大隊長姚愷如，現任正誠社副社長，早歲參加革命，歷任軍政要職，抗戰軍興，從事軍事工作，於黨國頗具功績，前受軍事最高當局電邀，赴廬擔任夏令營講師，深爲該營所推崇，現聞講授完畢，於日前由潯乘機飛滬，不久將任某項職務，本市友好暨各團體，正誠社，上海市工商協濟會，上海市機器縫紉業同人聯誼會，洪興協會等，均派代表至機場歡迎，頗極一時之盛。

警局嚴禁 舞女大班

市警察局自通令取締舞女大班以來，總局行政處第一科，與各分局行政股，連日派員便服出發至各舞場，嚴厲執行，昔日囂張放肆之舞女大班，今亦稍稍斂跡，惟據傳聞舞女大班中，有不肖之徒，企圖煽惑舞女罷舞，以作復職要挾，當局對此極爲重視，如有煽動行爲，將治以擾亂秩序之罪，且聞警局規定，嗣後舞廳如再發現舞女大班，或爲類似大班之行爲者，概唯舞廳經理是問，并將依法予以拘辦。

行總滇西徐處長頌九 報告滇西災荒近況
樹皮亦有黑市　慘狀不忍目睹

【本報訊】善後救濟總署直轄滇西辦事處處長徐頌九，因公來滬述職，於昨日（十六日）下午三時，在福州路本署四樓招待本市記者，報告雲南西部現況，及行總在滇西之工作情形，並有各種照片圖畫，陳列展覽，各圖說明滇西人民生活概況之一斑，滇西災荒亦極嚴重，陳列之照片圖畫中，有樹皮黑市等賣，令人不忍目睹，災民以樹皮充飢，至附近樹皮剝盡，遂發生樹皮黑市，每簍銅洋二元，（簍爲滇西量之一種，銅洋合法幣二千元）其悲慘情形，實非言語所可表達。

法郵公司廁所內 發現手槍

【本報訊】昨晨十一時許，中正東一路九號法國郵船公司大樓廁所內，發現新式美國手槍二枝，當由該樓茶役報告黃浦警局派員將手鎗提去，帶局偵查。

傳市府前任二處長 手續未清說不確

（本報訊）據市府新聞處稱：外傳市政府前總務處長施邦瑞及前人事處長沈澤蒼等，對若干事務，交代未清，吳市長特電召來滬，予以查詢之說，此事在市府方面並未有所聞，當屬不確云。

南洋模中定期招生

本埠私立南洋模範中學女中部，爲應學生家長之請求起見，特添建教室，擴充學額，加收寄讀生。茲定於八月二十日招考各級插班生，（初中一不招收）即日起報名。聞該校定於九月四日開學九日起正式上課云。

勞協晉京請願團返滬
政府允依法辦理
本市各工會紛慰勞

自重慶市總工會武力接佔勞動協會四福利機構後，本市各工會紛紛慰問勞動協會，昨（十六）日又有中紡，申新等五十餘工會，及成都汽車業職業工會等工會，致函慰問，並響應該會四項要求，又本市總工會致函重慶市總工會勸告，茲悉朱學範等一行，於今晨返滬，茲將朱氏請願經過，探錄如後：聞朱學範，陶百川，周學湘等，於十五日晨抵京，即往社會部請願，因氣候關係，谷部長仍在牯嶺未返，由該部黃次長伯度接見，當謂重慶市總工會非法接收勞協，殊屬非是，惟該事須候谷部長返京，親自決定。又至中央黨部，行政院，以及司法行政部，當蒙謝部長表示，此案法律部份，自當依法辦理，聞朱氏等於昨晚搭車今晨返滬。

高院將審 薛逆劍秋

【本報訊】曾經串演滑稽綁架案之主角薛劍秋，自經警局破獲後，即有人控告其有漢奸嫌疑，復經警局加以扣押偵查，諸暨縣黨部，縣政府，縣商會，參議會等續函，聞訊即電市警局，糾告薛劍秋於淪陷期中，在當地利用敵偽勢力，無惡不作，魚肉鄉民，要求引渡至諸暨審判後，薛妻聞訊大起恐慌，即具狀上海高檢處聲請要求移提審訊，據悉：高檢處已令市警局，於昨日上午將薛劍秋解往該處收押，以便偵訊。

盜匪冒名詐刼 主犯今解警部

（本報訊）本月六日清晨六時有盜匪六名，手携箱子一隻，內隱藏盒子砲一枝，冒稱捉漢奸爲由，闖入茂名南路四七三號，已故鹽商徐成裕家行刼，其時徐妻張毓貞，及女兒張佩華，（從母姓）尚未起床，聞盜匪直呼其亡夫徐成裕姓名，心知有異，即出房探視，盜即取出武器，指徐張毓貞云：汝夫是漢奸，曾與盛老三勾結販賣私鹽，要將財產加以沒收，母女二人見狀，嚇得呆若木鷄，其時適有徐家之親戚余定山，寓居該屋樓上，聞聲即下樓探視，訊知原委，即要求該盜出示證件，不料該盜取出之證件，係冒充敵偽產業接收委員會名義，證件上之「收」字，誤寫「受」字，即爲余察出破綻，虛與委蛇，談妥以金條二根了事，囑盜等晚上六時來取，盜等臨行時，又在徐張毓貞身中刧去現鈔廿一萬元，手表一只，金戒鑽戒各一只而去，事後即由余定山代表徐張毓貞，報告該管盧家灣警局，當由司法股長趙士秋，督飭股員秦伯良，率領幹警化裝在徐宅守候，當晚盜等又來電話，通知徐宅約定次晨九時，在大世界附近金陵酒家門首會面，留守徐宅之警員，斷定匪徒係用調虎離山之計，至次日（七日）早晨接洽，盜匪並未派人至金陵酒家門首接洽，反而派二盜至徐宅取款，當由化裝警員將其拘獲，據供：一名張自強，一名陳林，並供出同黨陸霽華，萬君濟，徐錦章三名，匿居新民旅館內，警員當即按址前往，悉數擒獲，又於當晚至提籃橋惠民路平房內，起出盒子砲一枝，子彈六粒，手拷一付，並獲收藏軍火嫌疑犯張陳氏一名，定今日解送警備部法辦。

各組上海小姐競選熱
義舞義賣獲獎人公佈
捐款總數已達七億餘元

關於競選上海小姐及各組皇后助賑，據記者多方面獲悉，已參加候選之小姐，日來均在大肆活動，「名媛組」以謝家驊呼聲最高，潘芝宜，劉德明等次之，「平劇組」除言慧珠在他地秘密活動外，童芷苓及曹慧麟均在大量搜購選舉票，「歌星組」以韓菁清活動最力，韓小姐昨晨至該會購取選舉票二千萬元，張伊雯亦決定以全力應選，「舞星組」以管敏莉聲勢最大，李珍珍次之，各組候選小姐，爲表示全力救濟蘇北難民，準備於日內慰問流浪在滬之各災區難民，上海市籌募委員會，現正派員在新仙林監督搭選舉台及佈置會場一切，又義舞義賣給獎，亦定期舉行，據該會宣傳組發表，舞女獲甲種獎章及特種紀念品者有周莉娟，葉妹妹二人，獲甲種獎章者有徐琴芳，沈一飛，蘇珊珊，李華，朱愛麗，陳秀麗，顧莉華等七人，獲乙種獎章者有李珍珍，金萍，陳麗雲，沈惠英，梅玲，李雪華，沈愛娟，何文梅，蔣美珍，白敏，張秀珍，趙維萍，王莉娜，陸燕，袁美麗，史莉珍，沈玉梅，張麗娟等十八人，舞廳獲榮譽獎狀有米高美，大華，仙樂，皇宮，大都，遠東，高峯，小都會，國聯等九家，該項獎章獎狀是日由該會主任委員杜月笙，副主委吳開先，及梅蘭芳親自主持給獎云。又該會近日接得捐款殊甚踴躍，迄昨日止，共收到有七萬七千餘萬元。

三百年小樹　廿斤重南瓜
園藝展精品
今起公開售票展覽

本市工務局主辦之首屆園藝展覽會，於昨日下午四時，假復興公園招待新聞界參觀，到趙祖康，吳王卓棠，陸費執，程世撫，徐天錫，鄒樹文，及各報社記者廿餘人，此次參加園藝展覽會，有上海實業農林場，順利農場，冠生園，蒼崎植物園，泰康農場等卅餘單位，園中陳列之園藝展覽品，有盆景，菓品，蔬菜，插花，農具，設計等多項，其中有一株培植已達三百餘年小樹，姿態蒼勁，尤爲出色。蔬菜欄內廿斤重量之南瓜，及卅餘斤重之冬瓜，均係科學方法培植之產品，吳市長夫人黃卓羣，對此備極贊賞，該會已自今日起，正式公開售票展覽。

海關勒令北海輪停駛
搭客向海關請願救濟
多半因川資告罄急思返籍
并擬向行總要求設法遣送

太古公司北海輪在滬違反我政府法令，擅自發售船票，載客赴青島，於十四日晨將起椗時，爲海關港口警察發覺，勒令停駛，並向該公司交涉退回旅客船票，但船上之旅客四百餘人，均不願下輪，態度且異常堅決，經港口額外警察長方峻德作十三小時之反覆解釋，告以爲維護中國航權，海關決不允許再有外商輪船載客行駛於我沿海各口岸，故請下輪換乘華商船隻赴青，迄至昨晚，已有半數旅客接受勸告，退票下輪，但尙有二百餘人，其中一部份爲被荷印土人仇視摧殘在爪哇不能生存而返國之難胞，一部份爲大後方各地返籍之義民，其餘一部份爲亟須返籍之貧民，彼等在滬候船已久，川資大部業告用罄，如下輪後，再候遙無確期之船隻返籍，在滬一日，食宿即需七八千元，勢將淪落滬上，永不能返籍，故於昨日下午四時，派代表卅餘人，向江海關請願，請以變通辦法或更換中國船隻，立即搭載赴青，海關派警察長方峻德接見，婉言請仍以國家主權爲重，立即下輪，關於彼等赴青之交通工具，方氏以職位關係，亦暫無好辦法可代爲解決，是誠爲我國南北交通之一嚴重問題，陸路以共黨破壞，勝利後即告阻斷，而水道運輸又以船隻缺乏，幾瀕於停滯狀態，外商船隻，乃乘此時機，違反法令，秘密發售船票，載客赴華北，欲圖造成既成事實，以破壞我航權，日來海關請願之代表環泣請願，慘不忍言，但如其所請，則我航權將由此而再爲外商所侵奪，故惟有請當局從速注視南北海運，及立即恢復津浦隴海鐵路交通，以解救此嚴重問題，各難胞並以昨日海關之請願無結果，聞今日將往善後救濟總署請願，要求救濟，並請准予搭乘行總之運輸船隻，遣送彼等返籍云。

潘議長接收臨參會
前議長徐·奚辦移交
項昌權仍任秘書長即日正式辦公

本市第一屆市參議會成立後，前臨時參議會之機構，即告撤銷，並於昨日下午四時辦理移交，舊臨參會議長（現任參議會副議長）徐寄廎，副議長奚玉書，陪同新任議長潘公展氏，準時抵達福熙路福明邨四十八號辦事處移交，並未舉行任何儀式，僅由徐，奚二氏，將臨參會印信及文件點交潘議長，並就臨參會以往工作會談達一小時後，徐，奚二氏，即先告辭，潘議長即宣告參議會秘書長一職，仍由項昌權充任，潘氏並與秘書處全體工作人員，作個別談話，勗勉努力工作。首屆參議會辦事處，仍設福明邨，即日起正式辦公。

中國公學同學 歡宴潘議長

中國公學同學五十餘人，因本市參議會議長，業經推選該校校長潘公展氏爲議長，在京聞訊，甚爲興奮，爲表示慶祝起見，特於今晚六時，在京[illegible]，舉行歡宴。

我駐日榮譽第二師
戴師長統率來滬
該師素質極高，健兒久歷沙場。

我國派駐日本佔領軍第六十七師（即前榮譽第二師改編）第一團（即前化學兵團）已於本月五日，由九龍乘自由輪「海宙」號抵滬，新駐吳淞兵舍，該師第二團及師直屬部隊，均於昨日由戴堅師長，劉壁鶴副師長率領分乘「海張」，「海地」兩輪抵滬，其第二團亦駐紮吳淞兵舍，師部則決定在市中心舊市政府原址，戴師長則已於昨晚晉京請示。

戴師長堅雄姿

本月十日 海防開拔

查自兩月前我第六十七師奉命派駐日本後，該師戴堅師長，即隨駐日中國代表團團長朱世明將軍去日，對駐軍問題，有所商洽，同時並勘覓駐地，公畢返國晉京述職後，即行返防，現刻奉命率部來滬候輪東上，該師奉命後，即先遣駐九龍之第一團，先行前來，戴將軍則親率第二團及師直屬部隊來滬，均於本月十日由海防開拔，其第二團係乘「海張」號於前晨七時許抵達吳淞口，停泊吳淞海軍碼頭，全團共二千五百餘人，由副師長劉壁鶴，團長劉元伯率領該輪抵埠下碇後，當經該團第一營營長陸炎（四川人），第二營營長任愛山（湖南人），第三營營長童雲宗（山東人），暨副團長彭恆（湖南人），團附譚德效（湖南人），分別指揮下輪，惟輪上軍械補給頗多，卸運昨晚，尚未完畢。

戴堅師長 晉京請示

至戴堅師長所乘之「海地」號，於昨日下午五時四十分抵達吳淞口外江面，因無碼頭停泊，未能進口，僅戴師長暨隨員數人乘艇抵海軍碼頭，按該「海地」號搭乘者均爲師直屬部隊，計輜重營，由營長黃行鈞率領，工兵營，由營長曾偉賢率領，特務連，由連長秦歧標率領，通信連，由連長許子充率領，聞該輪將俟「海張」卸下完畢離埠後，可能進口停泊，戴師長抵埠，對所需駐營問題，頗多籌劃，亦當晉京後，夜即晉京請示，至該師第三團，亦將於日內乘「海宿」號來滬。

全體官兵 素質優良

關於該師由海防來滬，第二，第三兩團，係由該師原共三團所整編者，故素質優良，全體官兵，四川籍者佔十分之三，全係榮軍，每人八年抗戰中，均先後負傷二次至七次不等，負傷四五次者極普遍，故該師健兒，創痕滿身，此番佔駐日本，誠屬著[illegible]戰後之榮譽，該師劉副師長壁鶴，曾著「五百單字表」一幅，訓練士兵識字，故該師士官，多能識五百字以上，而該戴師長，尤注意新武器之訓練，均掛圖演習，士兵莫不迅速學成，自該師奉命派駐日本後，即開始習日語，利用受降日俘，通過戲劇方式，教授日語，即利用日俘，假扮小販或酒醉口角等場面，以士官彈壓糾正之，月前日俘撤離，全體士兵繼續實習，刻初步日語，亦能習之。

重要長官 履歷一斑

又該師劉副師長及第二團劉團長履歷如后：少將副師長，劉壁鶴氏，字壽岑，湖北人，現年卅九歲，民十九年卒業於軍校七期，歷任前陸軍第十八軍第六十七師見習官，排連營長及第十一師第三十三團副團長，團長，八，卅六師副師長，第十一集團軍總部上校參謀，先後參加浙贛剿匪及淞滬豫鄂湘西抗日諸役，負重傷五次，於民卅二年春，奉調本師參謀主任，負重創兩次，裹創再戰者三次，民卅二年春奉調現職。第二團上校團長劉元伯氏，字白緣，湖北人，卒業於軍校七期，及昆明作戰人員訓練班，歷任前陸軍第八十……

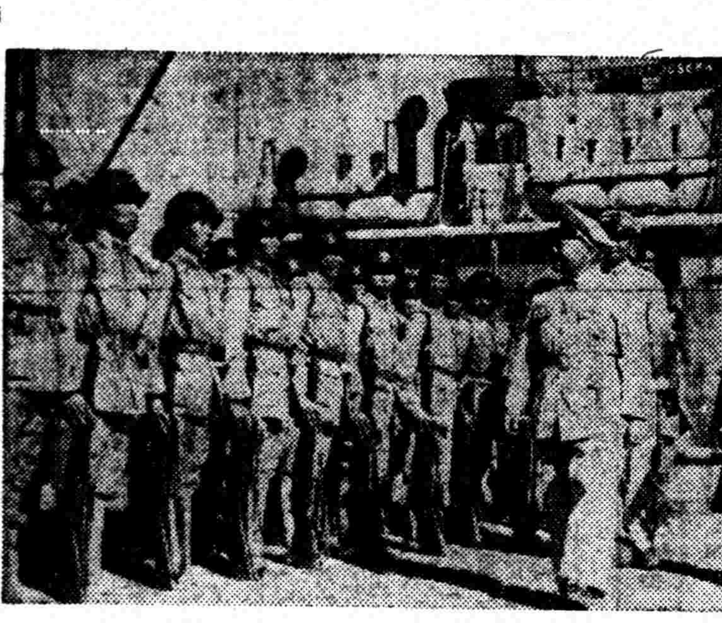

劉副師長饒副師長劉團長在吳淞海軍碼頭檢閱榮譽軍

教部批准 我籃球隊赴美觀光
十月中旬可出國由錢旭滄任領隊

本市市長盃冠軍美國陸軍三一九八信號籃球隊，自返美後，因鑒於上海國人球隊實力雄厚，個人技術之優秀，實不在美人之下，故特派該隊指導弗典氏來滬與籃球委員會主席錢旭滄接洽，擬邀請錢君組織上海籃球明星隊，赴美訓練考察，並至各州市比賽，來往旅費，悉由美軍當局負擔，體協會方面，經商討後，僉謂此舉確能增進中美兩國之友誼，使美國人士普遍認識我國體育之近況，且世界運動會舉行在即，我籃球選手，亦可乘此機會接受訓練；以資準備，故錢主席爲鄭重計，特於前日晉京面謁教育部長朱家驊氏，朱部長認爲此舉確能提高我國籃球運動之水準，故即予批准，並命錢旭滄任該隊領隊，同時已咨請外交部，核發出國護照，該隊擬於十月中旬出國，先至加利福尼亞州訓練一月後，再至各大州市比賽，旅美約六個月，至明年五月，始能返國，至該隊名單，將於最近期間發表，查我國各項運動，水準素低，能與世界羣雄角逐者，僅足球籃球二項而已，然上屆參加世運會，結果亦均遭慘敗，其癥結所在，實因事前無充分之準備，與缺乏遠征觀摩之機會，臨渴掘井，此次上海籃球明星隊得邀出國，作橫渡太平洋之長征，誠爲我國運動界之創舉也。

湘災急賑游泳表演
本月卅一日及九月一日舉行

湘災慘重，舉國同情。際茲青黃不接之秋，救濟尤屬刻不容緩，本市湘災急賑委員會會函請市教育局予以贊助，經該局核准轉飭市體育場虹口游泳池，自八月十一日起，在游泳門票上附加賑款，並再舉辦湘災急賑游泳會，聘請委員十七人，積極籌備。該委員會於十五日下午五時在新生活俱樂部開第一次會議。茲分誌如下：

出席委員

賀耀組，章士釗，杜月笙，李熙謀，（邵汝幹代）馮有眞（呂琦代）方鼎英，戴傳薪，吳光運，劉君亮，蔣湘青，邵汝幹，淩希陶，梁兆安，陸翔千，吳伯鈺，李文元，僅宣委員鐵吾未到。主席賀耀組，紀錄孟文壽。

推定常委

決議：㊀公推李熙謀，宣鐵吾，杜月笙，賀耀組，章士釗，戴傳薪，蔣湘青七人爲常務委員，㊁公推蔣湘青爲表演會總幹事，陸翔千，劉君亮（湘災會）二人爲副總幹事㊂本表演會定名「湘災急賑游泳表演會」。

分工合作

由市體育場與湘災急賑委員會會辦，技術部份，由體育場負責。經濟及事務部份，由湘災會負責，門票加蓋教育局及湘災會圖章。體育場蔣場長即席聲明本場不但捐助人力物力，即兩日應得之門票收入，亦全部捐賑湘災。至關於警衛，軍樂隊，裁判員及運動員之車費，亦請湘災會直接支付，本場概不過問。㊃表演會日期已定八月卅一日（星期六）及九月一日（星期日）兩天，每日午後二時開始，至七時止。門票一律售一萬元。購票參觀者，並得享有淋浴及入池游泳之權利。㊄兩日節目，由體育場擬定，並請青年會淩希陶梁兆安二委員贊助之。表演項目佔三分之二，比賽項目佔三分之一，邀請楊秀瓊女士每日演出兩個節目，用以興趣。㊅宣傳推馮委員有眞負責，㊆票務推邵委員汝幹代表教育局協助管理。㊇門票顏色每日不同，於表演會舉行前一週，指定地點，分別預售。㊈不發贈券，體育場日常所發辦公券，該兩日亦不適用。㊉記者及攝影記者，每報徵章兩枚，因游泳池容量有限，希望各機關體恤災民，而施以同情之諒解。

裴斐教授 來華考察教育

美哥倫比亞大學國際問題教授裴斐博士抵達重慶擬往中國西部各省考察教育設施秋凉後彼將遵照美國務院文化合作計劃復往考察廣東及北平之教育情形

留學生試卷 整理後許閱

【中央社南京十六日電】本屆公費自費留學生攷試試卷，除武漢區尚未送達外，餘均運送來京，教部擬最近分類整理後，再送請專家詳閱，至本屆試卷分數評閱標準，考選會已有新決定

蘇水產學校 校址擇定崇明 下月初可開學

江蘇省立水產學校，由蘇省府籌謀成立，前對設校地址，有在上海與崇明兩地，擇一進行之預定。昨經記者探悉：現該校地址，已擇定崇明，刻正佈置一切，預計下月初即可開學。至該校中所需一切教務器材，原有利用連雲港舊有水產學校物資，嗣以一切仍由蘇省自行備置，但一部份藉行總方面，予以補助云。

聯總撥四百萬美元 購置圖書供我應用

【南京訊】我國圖書設備，向不完備，關於醫藥，農工等圖書尤形缺乏。刻悉聯總已決定四百萬美元之預算，購置上項有關圖書，供給我國復員教育機構之應用。故我國所需之圖書設備目錄，業經聯總駐華辦事處送呈華盛頓總署。此項目錄，係由行總聯總及教育部代表會同擬定。惟購置價格，超出預算約一百廿一萬六千元，教部允予補助，此項圖書設備爲教科書，參考書，及刊物，將供我國中等以上學校之用云。

市教局訂發 民教班各科綱要

市教局最近推行失學民衆識字教育情形，迭誌各報，茲悉各級學校及社教機關，紛紛設立民衆教育班，大規模推行識字教育，各科教材，除國語科由教育局免費發給初級成人班課本外，所有公民，常識，算術三科，均經教局訂定教學綱要，以供各班教學時之依據，其內容探續誌。

婦女補校 添設技術課程
—今日上課—

上海市黨部婦女運動委員會主辦婦女補習學校，仍設分校四所，第一校在新閘路一四六一號新閘小學內，第二校在南陽路哈同路口愛國女中內，第三校在呂班路西門路口阜春小學內，第四校在貝勒路辣斐德路口崇實第二小學內，科目力求完備，有國文，英文，算術，國語會話，英語會話，代數，幾何，三角，物理，化學，簿記，會計，珠算等，聘請大中學識經驗豐富教師担任。本期尤注重數理，開將於總辦事處靜安寺路成都路口五八〇號添設中英文打字刺繡縫紉編織等技術課程，全日上課，爲服務社會，學費低廉，不限程度年齡。即日起報名，八月廿六日開學、簡章備索。

小型球聯賽甲組 龍傑甲戰中央 青白白對西青

小型球聯賽，今日下午四時起，在膠州公園有三幕角逐，丙六部決賽，復進對尚武，雙方旗鼓相當，勢有惡戰。甲一部龍傑甲對中央，前者保持不敗，錦標希望極大，中央麾下，雖有高保正等名將，恐難攖其鋒芒。甲二部青白白對西青，青白實力雄厚，有李義臣，吳祺祥，許文奎等，日前受挫於鐵路，影響冠軍，殊爲可惜，今對西青，當不致再出冷門。茲將今日秩序及甲組四隊陣容誌後；

今日秩序

復進—尚武（丙六決）四時
龍傑甲—中央（甲一部）五時
青白白—西青（甲二部）六時

△龍傑甲 四路兵馬 周永芳 高秀清 盛彼得 賴永芬 谷迪榮 俞振岳 林為

△青白白 徐國福 吳祺祥 羅壽麟 鄒通裕 莊文儀 李義臣 吳嘉邦 許文奎

△中央 顧壽祺 吳紹泰 董錦才 高保正 呂紹民 金家標 金家驊

△西青 凱密洛夫 潘脫遜 浮尼克 格里菲 雷米迪 伊凡諾夫 奧柴紛

今晚精彩排球 白隊出戰蘇聯
女組二幕華嚴友隊對愛光復隊

首屆排球聯賽，今日下午五時半起，循例四場，在市體育館舉行，除乙二組華青對紅隊外，女子組二幕，華嚴對愛光，友隊戰復華，華嚴女與愛光將有一番酣鬥，惟華嚴可勝，友隊對復華，友隊擁有黃明媛，王維珍，項毓琳，等名將，復華初生之犢，雖不畏虎，但難勝利。

甲組壓軸大戰，常勝軍白隊會戰蘇聯，白隊在本屆聯賽中，每戰皆捷，聲勢煊赫，對於錦標前途，大有非我莫屬之概，麾下如汪德元，李震中，謝益欽，龔師尹等，俱係沙場老將，今日相逢蘇聯，當全力以赴，苟能擊退蘇聯，即僅有對粵剛一關，問鼎有心，自不肯稍有鬆懈也。對手蘇聯，亦非弱者，個中好手，亦頗不乏，如齊維利夫之勞殺關網。已臻爐火純青之境，與洛夫等，亦不愧猛將，惟出戰不利，初敗於華嚴，再辱於粵剛，對於錦標已無希望，然其實力非小，仍不容輕視，而今晚之戰，可能予白隊以重大之威脅，茲將今晚秩序甲組兩隊人馬及甲組形勢分誌如下：

△今晚秩序

華青—紅隊（乙二）五時卅分 王基恩
華嚴—愛光（女子）六時一刻 陳寶琳
友隊—復華（女子）下午七時 楊烈誠
白隊—蘇聯（甲組）七時三刻 錢一勤 劉荷生

△兩隊名單

（白隊）李震中，盧谷蓀，謝益欽，汪德元，金堃，汪德餘，陳祚良，宋子卿，胡勇強，龔師尹，徐熙同。

（蘇聯）格利納司，依那坦谷，奧洛夫，鮑雪麥，齊維利夫，柴海洛夫，密維谷夫，賽忍考定。

△甲組形勢

隊名	賽	勝	負	百分比
白隊	三	三	〇	一，〇〇〇
華嚴	四	三	一	，七五〇
粵剛	四	三	一	，七五〇
蘇聯	三	一	二	，三三三
精武	四	一	三	，二五〇
粵剛學	四	〇	四	，〇〇〇

首屆乒乓聯賽 精武奪得首席
今晚四部決戰

首屆乒乓聯賽，前晚七時，三部精武與泰山甲決賽於精武球室，到觀衆四百餘人，情況熱烈，比賽結果，精武以四對一大勝泰山甲，奪得三部首席，今晚七時，四部華聯決戰青聯，地點精武球室，按華聯麾下，多久戰沙場之老將，青聯則曾獲同仁盃總亞軍，雙雄相遇，必有一番惡戰、但鹿死誰手，殊難預卜，茲錄前晚三部決賽結果，全部名次，及今晚四部決戰名單如下：

△三部決賽結果

精武	泰山甲	比數
徐孫嘉	陳振安	三—二
張孚璋	謝國樑	三—〇
水涌高	關錦麟	一—三
陳會亮	盧仕棠	三—一
高宏興	黎秋田	三—一

△三部全部名次

冠軍精武，第二泰山甲，第三復進，第四全綠甲，絹一，第五，中友甲，永大。

△今晚決戰陣容

（華聯）張志鴻，（隊長）李震，洗文燦，盧文良，鍾志輝，楊志維，吳浩昌，郭錫權，（青聯）楊開運，（隊長）楊昌熙，楊昌嘉，陳鴻偉，劉保泰，蔣宗迪，張松年，陸宗維，

許蔭鑠律師受任南國化學工業社蕭泓君常年法律顧問

本律師茲受任上開當事人常年法律顧問如有侵害其一切法益者當盡依法保障之責特此通告

許蔭鑠律師代表南國化學工業社爲使用：「椰子」及「三花」商標徵詢公告

茲據南國化學工業社代表聲稱本社在華南各地行銷椰子洗衣皂有年深獲各界贊許茲特移滬營業擬仍以「椰子」及「三花」兩商標使用於商標法施行細則第三十七條第四項洗衣皂有異議者請於五日內攜帶證據向貴律師處聲明逾期即當註冊專用任何人不得再有主張妥爲代表登報公告徵詢等語代登報公告如上

事務所博物院路一三一號 電話一□□□

周宏光律師代表 造絲號丁玉記棉布顏料號宣告清理啓事

李良柱 段堯臣 趙昌言 陳金甫

除請依法追究外另請登報反對等語前來合亟代爲啓事如右

君反對陳醒民律師代表德昌新人

茲據上開當事人等聲稱查丁玉汝（即丁允璇）前以空頭票據向本人等騙取鉅額款項茲忽宣告清理顯係蓄意詐欺

事務所南京西路九九六號三〇九室 電話三二〇五七號

胡遠騰律師證明 張枝新 董明貞 協議離婚

緣上開當事人因離別多年感情消失雙方情願離婚業於八月十六日委憑本律師證明立據離婚男婚女嫁各聽自由等條件外幷委代登報聲明如上

事務所中正東路中匯大樓三三八號

光中中學招生

（年級）初中一二三年級（報名）即日起
（考期）八月十八日（寄宿）男女兼收
（校址）中正北二路（舊卡德路）四一弄五〇號

上海華商電氣股份有限公司召集股東臨時會通告

本公司會於本年七月二十一日召開第二十一屆股東常會報告營業帳略及接收復業經過改選董事監察人並修改公司章程經代表股份總數過半數之股東出席一致通過惟變更章程一案以當時出席股份未滿股份總數三分之二按照公司法規定應作爲假決議茲定於八月十八日下午三時在浦東同鄉會六樓再行召集股東臨時會提付表決務希各股東屆時隨帶入場證出席與議股東通訊處如有變更迅向復興中路502號本公司總管理處聲明更正再在開會日前暫停股票過戶除將入場證等另行函寄外特此通告 董事會啓

鳴謝俞恩良大律師

緣本號於本月十二日晚上在梅龍鎮酒家聚餐不慎遺失匯大錢莊第一六三八號本月十六日期國幣一千九百萬元正本票一紙嗣見報載俞恩良大律師代表梅龍鎮酒家招人認領本票啓事一則本號因即陳明遺失原因及本票內容覓具殷實保證向俞大律師認領該項本票荷蒙俞大律師明察情准予領回具徵俞大律師辦事廉正良用欽佩感激之餘無以爲報特此登報鳴謝 禾生俊記號謹啓

鳴謝梅龍鎮酒家

緣本號於本月十二日晚上在梅龍鎮酒家聚餐不慎遺失匯大錢莊第一六三八號本月十六日期國幣一千九百萬元正本票一紙嗣見報載俞恩良大律師代表梅龍鎮酒家招人認領本票啓事一則本號因即備具正式手續向俞大律師領回該項本票本號對於梅龍鎮酒家之拾金不昧至深欽佩特此登報鳴謝 禾生俊記號謹啓

戰前存款千倍發還 引起滬金融界注意
認爲對存放款各方影響殊大 銀行公會已向當局提供意見

市法院判決陳季琳案，令四行儲蓄會，以千倍償還後，已引起本市金融界之極大注意。該項辦法，如被普遍應用，則將影響存款放款各方面之有關人士殊衆。據悉銀行公會已根據金融業之本身利害關係，對於此事，就法理及事實兩方提出意見，分呈行政院，財政部，請求予以明文規定。此項呈文，已於十五日送出。關於存款一則，財政部原曾規定，凡各銀行所受之戰前法幣儲金或存款，淪陷以後，如存戶未曾提取者，得准照原存款額加息付給。並附述如各存戶對加息償還時，以爲戰前戰後物價指數差額太大，所受損失過鉅，則儘可依照現行法律請求裁判，由法院斟酌情形判決增加其倍數。

中行金檢處加強取締 高利貸及『地下錢莊』
全國各地均在進行 暗市拆息近已猛落

關於取締高利貸與地下錢莊之近況，殊爲一般人所關心者，昨向中央銀行全國金融檢查處探悉：取締高利貸工作，當局在進行中，對非法貼票，及未得財部核准給有營業執照，而經營銀錢業務者，均在取締之列，以防所謂「地下錢莊」之活躍。同時京滬杭線，以及全國各地，亦均進行取締。惟最近暗市拆息，已低至一角左右，較前已猛落，其原因由於投機事業衰落，借用高利貸者較少，故暗市利息低減云。

證交第十一次會 經紀人審查完畢

證券交易市場籌委會，昨日午後三時，由主任委員杜鏞，召開第十一次會，到副主委王志莘，及徐寄廎，錢新之，俞寰澄，徐維明，夏屏芳等委員，及秘書陳績孫。開會時間達四小時許。對所接受經紀人申請登記五百餘份，經數度開會審查，作最後複查。結果復審合格者，共計二六六份，其中法人經紀人佔六十家，餘爲個人經紀人。該會決在一二日內，呈財經兩部核准給照，至上市證券之申請書，昨亦繼續整理，預計二三日內可由小組會開始審查云。

四聯總處核定 重要放款十件
增加公務員贍家匯額

【中央社南京十六日電】四聯總處十五日核定民生公司等重要放款案十件，並修正該處業務檢討會議所擬有關改善放款及存匯各種原則及辦法。又該處爲便利後方公教人員贍家費匯款起見，近復規定將每人每月贍家費匯款數額增爲十萬元，由國家行局免費承匯。

燃管會核減 工廠用煤價格

燃料管理委員會頃爲澈底穩定燃料市況計，對民用及工廠用煤配給辦法，設法加以改善。並對工廠用煤，改配二號屑每噸照原價減低一萬元。同時凡請配五十噸或五十噸以上者，可逕向該處申請，否則得向煤業商公會申請云。

油商辦貨獲利可觀 ▲大量食油次第運滬▲

本市食油市價，連日報升，社會局雖採取嚴峻措置，促使市價次第平落，到貨稀少，居奇有人，乃至供求失衡，市勢仍堅挺不拔，間有稍趨下跌者亦屬微細。昨據記者向雜糧油餅業探悉：本市與各產油區價格懸殊，一俟採運抵此，獲利可觀，爰分向各區大量採辦，頃已辦有成數，除少數已次第運滬應市外，三分之二尚在運滬途中，或正候輪車啓運，故一般預料，本市食油存底，可望大量增加。至過去食油市價之急遽高翔，純係受投機商油之非法作祟，及各地戰事影響所致。

麵粉生產過剩 公會請解禁轉口

在全國各地皆感糧荒聲中，本市之麵粉竟生產過剩，供過於求。本市第四區麵粉業公會以宋院長電令，上海民食尚未脫緊急時期，麵粉仍應禁止轉口，而小麥則不禁止轉口，此項辦法如不變更，此次麥貨難免不受虧累，特再懇四聯總處轉呈政院糧部再行考慮。於最短時間禁麥出口，或解除粉禁。據麵粉業中人談：原麥可以出口，價格必然上漲，麵粉禁止運銷外埠，價格必然下跌。上海市場每月實銷麵粉不過三萬包，而生產數量則超過十萬包，且洋粉陸續進口已達卅萬大包，實麵粉業之一大威脅云。

鼓勵蠶農生產 當局予以保證
新繭一担折合當地三担米價

上週間，中蠶公司與江浙兩省建設廳代表，及絲業各負責人，會作數度談判，其目的爲如何補救蠶絲事業，及如何鼓勵蠶農生產，並經建議政府當局採取保證：秋繭一担折合當地三市担之米價，俾穩定蠶農生產而利發展。此項計劃，現悉已獲當局批准，並由兩省政府公佈施行云。蠶業兩公會，會同分函各產繭區知照辦理。

敵產處理局 下週標售 大批物資

蘇浙皖區敵僞產業處理局，下週將標售交通銀行倉庫大批查獲物資，並爲便利投標人起見，預先公佈底價，印有清冊，在仁記路中央信託局六樓六一四號發售。

米市已趨穩定
社局昨拋巴西米萬餘包 吉科長說明巴西米煮法 煮時宜先加食鹽一小撮

糧價評議會於昨日召開第十八次例會，到社會局吉明齋，糧食部上海總倉庫趙行絜，米號業代表張錫潮，蔡犀明等。會議決定：以市米價已見穩定，來貨不虞匱乏，白米議價仍照前案定者不予變更。社會局昨又拋出巴西米一萬一千九百包於南北市場，門售價格每石五萬九千元，較白粳議價爲低，人心漸次安定。據糧食科長吉明齋氏語記者稱：是項巴西米品質極佳，惟口味較國米略淡，若干人誤爲品質不佳，據彼之經驗，以巴西米煮飯時，先加食鹽一小撮於內，即十分可口。又日前農村中正屆農忙時期，故各帮到貨較少。然本市存糧充足，且近社會局可無限制供應市場，且近有越米十七萬包，已在來滬途中，日內即可抵達，米市穩定絕無問題云。

恢復斛米定期實行

關於恢復斛米制度，前經舉行會議商有斛子後，昨日下午二時，本市豆米行業公會，經售米糧公會等，又復召開聯席會議，計參加代表十餘人，由邢志剛主席，當經議決辦法如下：㊀恢復斛米日期，決定九月十六日起實行。㊁各米行向客商提取米樣，（以評好次）不得超過千分之一。㊂斛米方法，以平斛光盪，不得過輕過重，減少行客間之意外損失。㊃除登報公告實行日期外，復由豆米業及經售米

保險業公會 將普設分支機構
同時並注意各公司之資本額

保險商業同業公會爲便利發展業務起見，將於各處普設分支機構。據悉：該會除函請現有各保險公司自行增資至戰時保險業管理辦法規定之資本額十倍以上外，並呈請社會局對於保險公司聲請設立登記時，其資本至少爲五千萬元，其實收數不得少於二千五百萬元。現據社會局負責人語記者稱：對該會之呈請，已分呈財政，經濟兩部核示云。

中信局辦物價指數團體壽險

中央信託局人壽保險處，近舉辦物價指數團體壽險一種，據該處負責人談稱：是項壽險辦法，在國內尚屬初創，係以「生活費指數單位」爲保險單位。被保險人之保額，可隨生活費指數漲落而自動增減，絕不因物價波動而受影響。此生活指數之計算，暫以上海市府按月發表之工人生活指數爲準。手續：㊀不驗體格，不分性別，年齡，地域，保費一律。㊁只須填具保證書及員工名單，連同第一月份保險費，交由該處承保後，即行簽發保險單據。㊂保險費率，一律照保額千分之二計算。按月收取，被保險人可無負担過重之感。

昨日商情概述

▽烚赤堅後步回

烚赤起伏微細，交易閑散。晨開一九四萬九千，中途證券帮稍有補空，一度高見一九六萬，嗣中行配價在一九四萬七千五，申請者三〇條，黑市抑低至一九四萬七。終因逢低有吸，價見微回，結果站一九五萬二。下午市况稍堅，買戶吸胃不少，較上午略好四千元。

▽美鈔無何變化

外幣美匯二〇二〇未動。美鈔買賣平庸，惟黃金鮮轉投機者無機可乘，且需要亦見平淡，晨由二五五〇元升至二五六〇元，低見二五四〇元，午後二五五〇元，比前市軋平。港幣多空活動，稍見堅秀。

▽債市仍告堅秀

統債暗市，各方承隔日挺勢，人心仍告堅秀，晨開丙種買戶不弱，加以空方抵補見股，市勢步步上挺，高見一九〇〇元。後在某大戶獲利出籠中，人心恍惚，價回小至一八五〇元，終仍軋平二五〇元。甲乙種平定，丁戊二種各再盤升一〇〇元。

▽外股再告上挺

外股川帮繼續吸收，買風掀起，證券帮亦多捕尼，各股多再上挺。怡紗升二〇〇元，怡啤升五〇元，英聯，業廣均俏一五〇元，航業升四〇元，紙業小一〇〇元，鋼業平定。

▽華股徘徊不振

華股大戶出籠頗有，且空方活躍，晨開一度盤平，後即下降，美亞均告勁跌，勢乃徘徊不振。永紗供逾於求，以一部份游資套頭頗多，市勢五，高價六六〇元，低至六五〇元。美亞高見三三〇元，低至三二〇元。景福，新光徘徊軋平。勤興進步有人，微堅五元。商務續趨下游，信和，中紡，內衣，藥廠均略挫小，火柴疲卅元，公司，藥房均平，中華，世界榮辱互見。

▽米市先俏後疲

昨日南北市場，到米四五二〇石。本街去路初活後淡，回籠貨上市頗多，市面先俏後疲。厚薄粳各守原盤，洋埠尖無榮辱，新粳，新尖貨多，回小二千元。豆餅仍頗堅定。麵粉去路不多，初堅後平，較前升一二百元。小麥高貨平定，中關小二三百元。食油大批拋出，小去二三千元。黃豆，綠豆去路平淡，形呈定局。

▽肥皂高貨下挫

日用品市況，依然沉寂不振，做開稀少。肥皂高貨下挫，固本跌五百元，剪刀小三百元，惟牛牌反升五百元。火柴除美麗降一萬元外，其餘之變。洋燭生氣毫無，原盤未動。

▽紗回昂布續跌

現紗上落，市况微細，卒因連日下挫，客帮逢低有吸，市勢參差不一。二十支雙馬，金雞，大發，粵帮垂青，多呈堅秀，水月，日光各升五千至一萬元，餘升降互有。四十二支津帮納胃不稀，價亦回昂。十六支紗在交易閑散中，俱呈軟化。棉布走銷甚呆，加以紡建開出碼頭多，場上買戶寥寥，迫於頭寸者斷售不稀，細布嗶嘰各跌五百元，餘尚平定。

▽廠絲堅綢緞疲

廠絲昨日做開堅穩，83高級絲獨升五萬元，其餘堅講。人造絲有光轉升一二萬元牛光反跌四至五萬元。綢緞客[illegible]，本街去化亦不強，市一[illegible]疲。

行情表
八月十六日 單位法幣元

▼金銀

品名	價格
烚赤開	一，九四七，〇〇〇
最高	一，九六〇，〇〇〇
最低	一，九四七，〇〇〇
午價	一，九五二，〇〇〇
飾金	[illegible]
最後	[illegible]
紋銀	一，八〇〇

▼利率

品名	價格
中央銀行利息掛牌	
重貼現（千元）	六角
拆款日拆（千元）	五角
錢業公會拆息掛牌	
拆息（千元）	四角
暗息（每元）	一角二分

▼外匯

品名	價格
中央銀行外匯掛牌	
美匯	一，九八〇（進） 二，〇二〇（出）

▼外幣

品名	價格
美票開盤	二，五五〇
最高	二，五六〇
最低	二，五四〇
午後價	二，五五〇
港票三〇年	[illegible]
港票三六年	[illegible]
港票三七年	[illegible]

▼公債

品名	價格
統甲	[illegible]
統乙	[illegible]
統丙開市	[illegible]
最高	[illegible]
最低	[illegible]
最後	[illegible]
統丁	[illegible]
統戊	[illegible]

▼華股

品名	價格
永安公司	[illegible]
永安紗廠	[illegible]
美亞綢廠	[illegible]
景福	[illegible]
勤興	[illegible]
新光	[illegible]
新亞	[illegible]
中法	[illegible]
信和	[illegible]
中華書局	[illegible]
大中華火柴	[illegible]
內衣	[illegible]
中紡	[illegible]
商務印書館	[illegible]
世界書局	[illegible]
閘北水電	[illegible]
華商電氣	[illegible]

▼外股

品名	價格
怡和紗廠	[illegible]
英聯船廠	[illegible]
業廣	[illegible]
怡和啤酒	[illegible]

▼米糧

品名	價格
閔行新粳	[illegible]
葉榭新粳	[illegible]
馬橋白粳	[illegible]
崑山白粳	[illegible]
常熟薄稻	[illegible]
青浦早稻	[illegible]
松江早稻	[illegible]
巴西一號	[illegible]
太倉洋尖	[illegible]
宜興新尖	[illegible]
蘇湖白尖	[illegible]
本廠埠尖	[illegible]
溧陽白元	[illegible]
江西元	[illegible]
涇陰元	[illegible]

▼食油 ▼麵粉 ▼雜糧 ▼燃料 ▼日用品 ▼棉布 ▼棉紗 ▼人絲 ▼廠絲 ▼棉花 ▼棉織品 ▼西藥 ▼食鹽 ▼啤酒 ▼茶葉 ▼桐油

品名	價格
[illegible]	[illegible]

水深火熱中的荷印僑胞

在聯軍與印尼爭持下慘遭犧牲　他們茹苦含辛等待着祖國援助

吧城華僑家鄉服務團抵廈詳述經過

【廈門通訊】爪哇的僑胞，胼手胝足，在那裏經營工商業，日寇南侵，爪哇淪於敵手，達四十月之久，生活受高壓，華僑經營的事業被接收，勝利了而他們却得不到和平，僑匯不能通，僑生不能復學，僑胞的身家財產仍然在戰火之下慘遭犧牲，「坦其隆」慘案不過是尤甚者之一，最近吧城福建會館特別組織家鄉服務團離開荷屬爪哇，乘荷蘭流華公司的「芝巴德」輪抵達廈門，團長郭武林，黃狀五，對記者述着荷印僑胞在亂兵之下所過的生活，使人懷疑各國是否已把我們視作五强之一。

荷輪船員虐待歸僑

在沒有說出僑胞在荷印的生活情形之前，記者當先介紹這荷輪「芝巴德」號，載運歸僑經過，願我們曉得荷印方近接續不斷地發生慘案，不是偶然的，日前也是流華公司的「萬福士」號荷籍船員毆擊歸僑，而這次「芝巴德」號自吧城，爪哇，三寶壠載運華僑五百二十四人，途行十五日，但荷籍船員竟然虐待華僑，僑胞吃的只有發霉的米，菜與飲水都不供給，僑胞羅病了，也不給醫藥診治，結果在船上死了成人李德順，李爾梅，王文仁三人，以及小孩三人，中有三人，被拋在海中，三人至香港陸葬，船到了廈門，荷籍船員凶橫的態度並不稍減，船上大批貨物限我當天起完，嗣因海關倉庫裝滿，該船竟毫不理會，致二十多包的麵粉均被雨打濕，這裏我可看出了這副窮兇極惡的面孔。

戰事突起　殃及池魚

日寇投降，荷屬僑胞方慶重生，趕製着國旗，準備迎接和平到來，但聯軍姍姍來遲，於是印度尼西亞獨立國的力量也逐漸伸張到荷印的巴城，泗水，三寶壠，萬隆四大城。戰爭不可避免，僑胞便爲會被殃及的池魚。當聯軍攻擊巴城的時候，所謂印尼的積極份子竟然據住華僑區老巴剎加拉末巷戰，華僑在巴城的組織治安會與中華總會，只能以國民外交的形式，希圖減少僑胞的損失，但雙方砲火的殘害並不減少，僑胞在巴城的犧牲是無從統計，這是一幕慘劇的開端。

雙方炮擊　犧牲尤烈

泗水市接着巴城之後，遭過了慘痛的損害。去年十月英軍自海道駛至泗水，被印尼軍隊攻擊，以後舉行談判的時間，因英軍官馬拉少將被暗殺，戰事乃形擴大，英印雙方用迫擊炮互相轟擊，僑胞在這炮火下死了四百人，受傷者達四千人以上，領事黃超羣全家盡行受傷。三寶壠市的僑胞也在英機的轟炸與炮火下受到慘烈的犧牲，現在泗水與三寶壠雖然是在聯軍手中，但對外的陸路交通完全斷絕，夜間戒嚴，昔日繁榮的市面已經成爲孤城了，僑胞的安全問題依然是陷在風雨飄搖之中。

三千僑胞　無家可歸

在荷印四大城市之中，住在萬隆的僑胞，處境最苦，情形最慘的，去年十二月英荷聯軍開始轟炸進攻，印尼以軍隊向南撤退，於是一個萬隆分成南北兩區，二千以上的僑胞流亡在南北對峙的戰場下，受着欺凌與壓迫，僑胞在聯軍手中的北區，物價飛漲，僑胞生活接近危境，南區則橫受限制，僑胞遂有「行路難」之嘆！僑胞由北去南，時時受着無理的檢查與拘捕，生命財產毫無保障，今年三月聯軍大舉南進，印尼軍採焦土政策，三月二十四日晚八時，萬隆城南區開始焚燒，市區成爲一片火城，僑胞事前未及逃避，身家財產付之一炬，三千僑胞成爲無家可歸的流浪者。

悵望家鄉　憂患交迫

巴城，泗水，三寶壠，萬隆這荷印的主要城市僑胞被殘害者竟如此，住在小埠的僑胞更容易成爲聯軍與印尼軍遷怒的對象，生命安全毫無保障，他們在忍辱苟安，希望祖國的援助，他們在茹苦含辛，雖然勝利之後，物價已經又漲了數百倍，忍耐着希望能節餘一些錢寄回家庭，但是英屬馬來，菲律賓等地的僑匯都通了，而爪哇的僑匯却至今沒有通匯的消息，傳去那家鄉飢餓的新聞，使荷印僑胞沉在內憂外患的苦境，家鄉服務團回來了，這團的任務是溝通僑胞與僑眷的通訊。荷印的僑胞們在等待着祖國的援助！

南北運輸大動脈　粵漢路在復活中

粵漢路全線通車，把南北各大城市的脈絡貫通，無論在國防上商業上，都是一件非常可喜的事情，但給敵人破壞的時間太久了，在這短促時間的修理中，很難得到完滿的結果，所以開了二次直通車，只是第一次平安到達，第二次到了源潭便折回頭了，記者是坐第三次的，雖然總算到達漢口，但已花去足足六日的時間，其間還遭遇了不少的意外，不把生命丟掉，算是命運帶點小福了。

復員聲中，粵漢全線通車，實爲急切的需要。但沿路情形，實在未可樂觀，茲將眼見的事實披露，以供讀者的研究。

全路最壞是由廣州至曲江一段，因淪陷日久，破壞太利害，有許多段路，已淪爲田土，從新築起，自然是路基鬆散，故每次火車發事必在這些地方，沿途見覆車纍纍，必爲之慄，這說明了粵漢路是需要立即改善的。不然，旅客的生命，便絲毫沒有保障，徒作路局試驗品罷了！車子一出事，影響整條的交通，損失更大。路局搶修七月一日通車，責任非常艱鉅，能如期實現，委實值得欽佩，不過今後的責任更大，要永遠保持這條路的安全，使南北運輸交通無阻，這才與最初搶修目的相符，時修時壞，到底不是好的辦法，徒有通車的名目，而無實在的功用，始終是令人失望的！

當我坐的車子在連江口附近出軌時，情形很危險，可幸司機制馭得法，不致釀成慘劇，但也飽吃虛驚，下車察看，出軌的地方也是新填好的地方，枕木離開路基只不過四五寸左右，而且是很鬆散的黃泥，只用泥子碰硬，便有許多沙泥滾下去，下面還被雨水冲蝕得要崩的樣子，怪不得載不起車子了。

足足弄去五個多鐘頭，才勉强恢復開行，我觀察的結果只是曉得路基不好而已，但後來在一個修路的人員口中，知道原來并不是這樣簡單的。

他告訴我，趕修時候適值天雨連綿，橋樑種種工程修好又給水冲去，所以進行很困難。材料很缺乏，拿枕木來說，多是用松木杉木來代用的，不過新修好的地方，不應該用丙級（杉木），連江口出軌處，安裝的就是用杉木的了。他說工友們都盡了最大的努力，但努力只能增加工作效率，斷不能將壞的材料變了好的質地。烈日蒸曬下，工友們用力的工作，心內起了崇高敬意。我深心盼望路局負責人，不要浪費工友們的努力，從多方面改進，眞的能負起南北運輸大動脈的責任。

第三次開出的列車，只掛得頭等臥車二個，二等一個和三等二個，本來是很輕快的，爲什麼也慢得這般可憐，一是路壞的緣故，其次是橋樑的問題，大的小的鐵橋都炸了，一時未能完全修好，走的都是用木架起的便橋，大的車頭過不了，一定要用小的，小的拖起來很吃力，上斜坡更沒法，在英德附近，一個很小的斜坡開上退下，搞了四個多鐘頭也開不上，只好停下來，等候英德派來的機車來拖。小車頭沿路還要每站停下加氣，走幾十分鐘路，往往要停一個鐘頭，不是長沙以後走得快，恐怕要走上十天才到呢。

全線最好的路是由柳州到衡陽，和長沙到武昌兩段，其餘的都很壞，隨時有覆車可能，當非朝夕可至，但不斷改進，小心保養，對新修填築地方加意防禦外，車內設備簡陋，是路局應負的責任。醫藥設備却沒有，一個工友病了，找兩粒見達也找不到，聽說藥箱在換班時跟着換了。餐車有時連飯也不開的，掛的車廂少，但車站無限制的賣票，三等車像囚猪般打得實，在這樣熱天了，極易發生意外事情，而管理的人也却少理了。

到長沙時二等車多賣了二十多個座位，至旅客和旅客發生衝突，打了一場架，站長是要負責的；二等有規定的位置，不能多賣的，頻途使聚積旅客的爭端。一切都是不大滿意的，物質困難的條件下，雖是一時不易，不過總希望能在最近當中有實在的表現，這不但是旅客的心願，也是全國人民所矚目的。

贛湘公路處女行

湘境多險難行贛段路基平穩

萬歐德由長沙行九日抵南昌

【南昌通訊】贛湘公路江西段，經趕鋪路面，現已如限通車。據悉：善救總署美籍公路工程師萬歐德，由長沙乘裝重六公噸半卡車，於七月二十六日上午十時自湖南分署出發，當日行三十四公里，陷車八次，用絞鏈四次，二十七日行四十九公里，陷車五次，用絞鏈四次，宿瀏陽。二十八日行二十三公里，因兩傘渡船狹小及便道泥濘，二十九日上午過大瑤渡，在便道處陷車四小時，用絞鏈多方設法，始行通過，下午入贛境，自東果界經上栗市，桐木，慈化，而宿株潭入贛境段，路線一改觀，雖有數處砂石缺乏，但路基，橋樑，涵洞等，均已完成，路面亦大致鋪設，暢通無阻，萬載休息半天，至今（三）日安達南昌，在本省境內毫無陷車及任何阻礙。

贛縣沙石橋斷　汽車慘遭傾覆

【南昌通訊】日前由粵開往贛縣軍車一輛，途經距贛縣七公里左右之沙石埠地境，以木橋因水冲斷，公路處業已通知來往客車應特別小心駕駛，免發生意外。該車駕駛兵，亦深知此種情形，乃因操之過急，企圖迅即駛過，不料因車身載重過甚，發生意外，當即覆車，跌傷座客數人，並有某團營長一人暨眷屬一人，因傷重當即斃命，公路處聞訊，即馳往急救，該車押車人員，並將駕駛兵逮捕帶往贛縣，現寄押於贛縣警察局。

贛省趕修公路　第一·二期已完成

戰後物力凋敝工程進展困難

【南昌通訊】贛省公路經分期加緊趕修，迄本年七月底，已完成第一，二期工程，據有關方面統計，於第一期完成者有：㈠老營盤經南城經臨川至南昌段。㈡泰和至吉安段。㈢泰和至界化隴段。㈣雩都經贛縣至小梅關段。㈤南康至定老城段。㈥龍南至小段礮。共長八百二十公里，均於去年年底前先後通車。於第二期完成者有：㈠南昌至九江段，㈡南昌至安吉段。㈢洋灣至鷹潭段。㈣南昌至張王廟段。共長六百九十九公里，均於本年七月底前先後通車。並計劃於本年七月完成泰和至遂縣段共長一百六十四公里，按上列各段復修工程，均照例征工辦理，惟戰後民力凋敝，各項修復經費，悉賴本省籌款，復以戰後運輸困難，物價一再高漲，土方沙石，亦致進展極感困難，需待各方協助所需求之標準。

褚逆裁定書已送達　不准再審

【蘇州通訊】褚逆民誼判處死刑後，其妻陳舜貞，具狀高院，聲請准予再審，旋檢察官提起抗告，經最高法院裁定，原裁定撤銷，再審之聲請駁回，是項裁定書，業已到蘇，於昨晨（十四日）送達褚逆收執。一俟司法行政部執行命令到蘇，高檢處立即執行死刑云。

無國籍僑民居留規則

行政院制定公布施行　國民政府並准予備案

司法行政部訓令各省高等法院院長及首席檢察官云：案奉行政院本年六月二十五日節京壹字第七〇一二號訓令開：「查無國籍僑民居留規則業經制定公布，應即施行，除呈請國民政府備案，并分令外，合行抄發該規則，令仰知照」。等因，奉此，除分令外，合行抄發原附規則，令仰知照，並轉飭所屬知照，此令。附抄發無國籍僑民居留規則一份。

無國籍僑民居留規則

第一條　中華民國境內，無國籍僑民之居留，除法令別有規定外，依本規則之規定。

第二條　無國籍僑民到達居留地時，應於到達該地三日內，向當地警察機關申請登記，該管警察機關，應依照「外僑居留證填發規則」辦理之，並應於該居留證封面，加蓋「無國籍」三字。

第三條　無國籍僑民，遷出所在地境內時，應呈由當地警察機關，轉請主管機關核准。發給遷移護照，該僑於抵達目的地時，仍應依前條規定申請登記。無國籍僑民，在同一縣市政府轄區內，住址有變更時，應依照「外僑居留證填發規則」辦理。

第四條　無國籍僑民於遷出中華民國國境前，須向所在地警察機關申請核准發給准予出境證明。

第五條　無國籍僑民，於入中華民國國境時，應查明該申請人在中華民國國境內，確無民刑案件尚未了結情事方得准予查明。

第六條　外人護照實施辦法第六條辦理之規定：無國籍僑民，於入境時，應依照「查驗外人護照實施辦法」第六條之規定，有下列各款行爲之一者，應不許居留中華民國國境。

一，行動有妨害公共秩序及善良風俗。

二，浮浪乞丐或無正當職業者。

三，曾因案受出境處分者。

四，患有不良而不能治愈之傳染病者。

第七條　無國籍僑民有下列各款情形之一者，應即解送司法機關辦理之。

一，有間諜嫌疑者。

二，有違害中華民國利益及行動者。

三，觸犯刑法者。

第八條　本規則自公布日施行。

李浩培等著英國的司法與司法制度

特載

三　英國之法官

大陸各國法院推事，可由各大學法科畢業生，經司法官考試及格後，分發各級法院任用。此項考試及格人員，復可調回司法部服務，或調任其他法律事務之職，有終身未曾執行律師或辯護士之業務者。英國法院推事，則由律師中成就最大名望最著者選拔，不經考試，因此其年齡較高，經驗與才能亦較豐富，而其地位崇高，且獨立自尊，益以其職位爲各法律專家最終之目標，非一躍可躋者，故能得一般人之敬仰推崇。

英國法官因均係選自名律師中，爲羅致此等人才起見，故其俸給特高。其最低級法官，即郡法院法官之俸給，較之法德二國最高法院院長之俸給尙高。英國法官之廉潔，著稱於世，說者皆歸功於其俸給之高。實不無理由。惟英國刑事法官則大部由平常未研習法律者充任，如各地之治安法官及簡易推事是。此等法官多爲無給職，其有俸給者不到五十人之數，是又其特點。

英國法官之俸給雖高，但升級殊少。因少升級，故法官亦不抱升級之希望，心不旁騖，反更能盡忠職守，而保持其獨立崇高之地位。英國法官，以不偏不倚之態度，解釋並適用法律，不受行政機關之干涉與影響，彼等不僅爲解決人民與人民間權義關係爭執之仲裁人，且爲解決政府與人民間權義關係爭執之仲裁人。換言之，行政官之行爲，其合法與否，因此行爲人是否受法律仲裁，亦受法官之依法審判。此爲英國法治之主要意義，亦即司法獨立之精義所在。一般英國人認爲法官爲人民自由權利之保護者，足見其地位之崇高。

英國法官既選自名律師，故欲得法官職位者，非先充任律師不可。英國律師分爲二種：一爲（辯護士），一爲（律師）。辯護士必須經過法律教育協會考試及格後，始得執行業務。辯護士在國王諮詢者，稱爲K.C.（Kings Counsel），只在高級法院執行業務者，在普通法院執行律師業務者，稱爲Attorney，原爲法院行走人員，後稱爲Solicitor，自司法制度法通過國會後，此種不同稱號，業已取消。凡訟之狀師，不必皆會受法學教育，入法學會之會員，皆可充當律師。普通律師不能在高級法院出庭辯護，惟可代當事人聘任辯護士出庭（當事人不能直接諮詢辯護士）。又辯護士多專門精通一種法律，而律師則對於各種法律皆須略知其梗概。（未完）

撤銷縣長兼理軍法

因烟案已歸法院管轄　軍法制度無存在必要

司法行政部訓令各省高等法院院長及首席檢察官云：案奉行政院本年四月十八日節八字第一二一六一號訓令內開：「江蘇省保安司令部本年子篠保法第三九八號代電，請示各縣地方政府，可否設置軍法機關等情，經函准軍事委員會函復，略開查縣軍法業務，依照縣長及地方行政長官兼理軍法暫行辦法規定，應由縣長兼理，不另成立軍法機構，本案前據該部請示到會，當經指復遵照在卷，現烟毒案件，已劃歸司法機關管轄，所有縣長及地方行政長官兼理軍法制度，已無存在必要，自可予以撤銷，等由，准此，除函復並指復及分令外，合行令仰知照，並轉飭所屬一體知照」。等因，奉此，除分令外，合行令仰知照，此令。

上海地方法院

刑事判決

案由	判決主文
呂相國搶奪案件	呂相國意圖爲自己不法之所有而搶奪他人之動產處有期徒刑六月
王福根竊盜	王福根在車站竊盜處有期徒刑六月
劉同林竊盜	劉同林結夥三人以上竊盜處有期徒刑三月
韓金兆竊盜	韓金兆竊盜處罰金二萬元如易服勞役以三百元折算一日
趙錫泉詐欺	趙錫泉連續詐欺處罰金五萬元如易服勞役以五百元折算一日
陳鍾毓等公共危險案件	陳鍾毓宗少鈞共同未受允准販賣軍用槍彈而無正當理由各處罰金二萬五千元如易服勞役以四百元折算一日
陳天寶竊盜	馬牌手槍一枝彈匣一只子彈四粒沒收之 陳天寶竊盜處有期徒刑三月
丁懋崧濫發支票詐欺案件	丁懋崧以支票故意將金額超過其存數處罰金一百萬元如無力完納易服勞役以六個月比例折算
吳佛郡恐嚇詐財	日期部份無罪 被告應賠償原告三百萬元之法定利息年計百分之六及損失年計百分之十四自本年五月廿三日起至八月二日止 原告其餘之訴駁回 吳佛郡共同恐嚇詐財各處有期徒刑三月
陳六元過失傷害人案	陳六元過失傷害人之身體處罰金八萬元
薛歐詐欺及背信案件	反訴部份駁回
陶志發竊盜	陶志發竊盜無罪
夏根煥公共危險案	夏根煥失火燒燬現供人使用之住宅處罰金二萬五千元如易服勞役以五百元折算一日
陳達生因過失傷害	陳達生因業務上之過失傷害人處有期徒刑六月
翁安邦傷害案	如易科罰金以五百元折算一日
王振東等毀損及妨害自由案	翁安邦傷害人之身體處有期徒刑六月如易科罰金以五百元折算一日
王坤榮等妨害自由	王振東共同毀損各處罰金二萬元如無力完納以五百元折算一日易服勞役其餘部份無罪
姜榮鑫詐欺	本件自訴不受理 姜榮鑫意圖爲自己不法之所有以詐術使人

案由	判決主文
馮正魁贓物案件	馮正魁故買贓物處有期徒刑三月
翁秀明等公共危險	朱振犀等特本人之物交付各處罰金五萬元如無力完納以五百元折算一日易服勞役 翁秀明意圖供他人犯罪之用而持有槍炮子彈
朱振犀等恐嚇案	王海臣寄藏贓物各處有期徒刑四月 朱振犀買炳生共同行使偽造公文書各處有期徒刑
章尼竊盜案	刑一年 偽造手令一紙沒收 章尼共同竊盜處罰金二萬五千元折算一日易服勞役
王大毛烟毒案件	王大毛無罪施以感化教育六月
錢書來妨害自由案	本件公訴不受理
邱阿毛傷害案件	邱阿毛傷害人身體處有期徒刑六月如易科罰金以五百元折算一日
陳德義竊盜	陳德義竊盜處罰金二萬五千元如易服勞役以五百元折算一日
周阿毛等竊盜	周阿毛包德福徐國良沈阿五林葉林聖鑫各處罰金二萬元如易服勞役均以五百元折算一日
董鶴鳴過失傷害案	董鶴鳴過失傷害人處有期徒刑五月如易科罰金
鄭興元等傷害案	本件公訴不受理
曾豐餘竊盜	曾豐餘竊佔不動產處罰金二萬元如無力完納以二百元折算一日易服勞役
孔小牛等傷害	孔小牛徐耀新共同傷害人之身體各處罰金五萬元如易服勞役均以五百元折算一日
李金生等傷害案件	李金生李順祥共同傷害人身體各處罰金五萬元如無力完納均以五百元折算一日易服勞役
喬若飛等贓物案件	喬若飛連續寄藏贓物處罰金十五萬元連續贓物處罰金二十萬元如無力完納易服勞役以一千元折算一日 故買贓物處罰金六個月之日數比例折算

上海高等法院檢察處

起訴案件

案	由
（一）王顯宗等漢奸嫌疑案	
（二）沈文達漢奸嫌疑案	
（三）陶子文漢奸嫌疑案	

計三件

不起訴案件

（一）梁芸齋漢奸嫌疑案

計一件

上海地方法院庭期表

刑事案件

案由	月日	時分	庭別
張炳坤竊盜	八月十七日	上午十時	四
忻信昌毀損	八月十七日	上午十時	四
夏洪喜等傷害	八月十七日	上午十時	四
胡坤保等竊盜	八月十七日	上午十時	四
張仁發妨害自由	八月十七日	上午十時	四
王世庠等濫發支票	八月十七日	上午十時	四
李舉桃等僞證	八月十七日	上午十時	四
寧汝棟竊盜	八月十七日	上午十時	四
丁張氏傷害	八月十七日	上午十時	四
李恒謙竊盜	八月十七日	上午十時	四
何阿寶竊盜	八月十七日	上午十時	四
于永豐傷害	八月十七日	上午十時	四
張榮生等詐欺	八月十七日	上午十時	四
王淮武等竊盜	八月十七日	上午十時	四
黃森泉自訴李鏡如濫發支票	八月十七日	上午九時	四
陳光輝傷害	八月十七日	上午十一時卅	四
李登榮竊盜	八月十七日	上午八時卅	四
趙金羊等僞造詐告	八月十七日	上午九時	一
魏來等竊盜	八月十七日	上午十時卅	一
李康進等贓物	八月十七日	上午十時	一
金志翔等贓物	八月十七日	上午十時卅	一

上海地方法院檢察處

起訴案件

陳作寵等詐欺　周恆興公共危險　顧志香詐欺　喬正年竊盜　王椿林竊盜　宋貴文等竊盜　魏步寶等竊盜　張祝文詐欺　許惠珍傷害　蔡金奎竊盜　湯恆富竊盜　王胡氏等傷害　薛李氏等妨害婚姻　方黃氏等傷害　李根傷害　沈劉氏公共危險　吳毛毛等竊盜　趙繼禮詐欺　徐子欽妨害自由　吳文德傷害　蔣開竊盜　吳三保等竊盜　施念祖過失致死　張來生傷害　李華漢傷害　翁起銀公共危險　張秋谷等妨害風化　秋山泰一郎等私藏軍火　待而奎格萊等竊盜　刁步雲等竊盜　依伐諾夫等過失傷害　王來發竊盜　吳金林等竊盜　陳吉昌傷害　孔祥永任害　阮怡生恐嚇　江嘯琴等竊盜　汪子鴻等竊盜　徐金法等竊盜　孫萬正等竊盜　朱子田濫發支票　袁正明行使偽幣　樂俊鏗等妨害自由　陳峯輝等妨害家庭　江學林等竊盜　陳壽之傷害　譚小六傷害　徐良德等贓物　捷金恆等傷害　蔣發筱等傷害　倪張氏等偽造　阿和根詐欺

不起訴案件

顧嘉杰等傷害　徐月標等傷害　陳正之詐欺　李傳武詐欺　耿正華行使偽幣　嚴菊生等妨害婚姻　姚雙喜等傷害　莫樹林等恐嚇　俞志雲傷害　馬忠賢傷害　蔡連慶等傷害　徐壽章傷害　汪迪祥毀損　鮑繼榮竊盜　章西匡瀆職　顧德鴻賭博　王阿毛等通姦　錢鈞才等妨害家庭　樊居雍等傷害　孫永福等傷害　周氏等妨害　柳士根等毀損　楊雲卿等竊傷　徐寶林竊盜　孫靜竊盜　王德明贓物　薛東林傷害　陳雲水傷害　巫進祿等傷害　李妙群詐欺

聲明

買受環龍路法册第三〇〇八號道契房地產徵詢異議

馬金玉三號道契坐落環龍路法册第三〇〇八號道契地六分五厘八毫連同地上三層樓房屋等全部已經雙方訂立買賣契約並將產業交付定銀之約於上期如特此登報徵詢對於上開產業有權利關係者以本月廿五日以前向本律師提出書面異議如逾期即認爲再無任何主張當事人君委託本所辦理

事務所京路四八〇號三樓三〇六室　電話九三四五〇

趙傳鼎律師啓

遺失田單執業

（遺失田單及單據啓事多則，細字不錄全）

遺失

胡遠駿律師代表張伯耆聲明與汪瑞芳脫離同居關係

據委託人張伯耆（即柏耆）委稱與汪瑞芳同居於八月八日由雙方同意脫離同居關係嗣後男婚女嫁各不相干特此代表登報聲明

事務所中正東路中匯大樓三二八號　電話八六四二七

聲請招領

查

永安膠木廠　民生電料行　共同聲明

聲明

買受引翔區空地聲明

遺失糧串

遺失方單

遺失單糧

盛同啓

大舞台　電話 90200 92020　今夜重臨盛獻 明日（兩日明擁護）（場夜大擠）　三劍俠　秦英 尤刺蓼 滑 湘陽 聞學 大鬧 蓮花 虎尾

天蟾舞台　今夜戲 明日戲　全部 酒丐　霸王別姬

皇后　秋霜　寒月

大舞台　共舞台　今天夜場演戲　萬人爭看玻璃游泳衣　天河配

黃金　今天夜戲　全部 孫尚香 連演 祭長江

東方　姑嫂之間

中央　恨海難填　大地回春

中國　十三集

九星　回頭想

金城　機器人猩猩

都城　人猩猩王

滬東　木乃伊復活

匯山　泰山凱旋

西海　鐵血男兒　好雄

山西　鐵騎俠　黑衣黨　戰

國泰　殺妻報

大光明　天空大鬧

美琪　雙槍新生

南京　大鬧天空

麗都　紅

大華　義犬尋主

新光　翻山虎

滬光　游龍戲鳳

泰山　鐵血男兒

大上海　掘墓怪醫

覺悟

抗戰詩史選

衡鋒惡　胡樸安

殷殷隆隆大炮聲，落在戰壕響欲碎。又有飛機能肆虐，炸彈如雨向地傾。一刻二刻轟炸過，鐵甲車馳陣線破。守如處女誘敵來，屈身抱槍壕中臥。忽然一聲號令喧，出如脫兔向敵奔。殺敵無礙如殺草，神嚎鬼哭天地昏。再接再厲氣稱壯，機槍鋼炮兩相抗。忠忱能使男敢兮，我氣愈旺敵氣喪。敵人惟恃器械精，我能血肉與之拼。鎗聲響處見尸仆，彈烟散時聞血腥。血肉相搏衝鋒惡，橫尸成林血成壑。誓將掃淨敵氛歌太平，痛飲黃龍大斗酌。

一雙破布鞋

余歡

一雙布鞋破了！在別人一定立刻把它拋掉，但我却不忍和它分離，我要鄭重其事的把它保藏起來，像保藏我其他心愛的東西一樣。因爲，這一雙布鞋是我母親和大姊二人，在滴黃的豆油燈下，爲我流浪前趕做而成的，我怎能任意把這雙布鞋丟棄呢？何況，這雙布鞋內包藏着母親的血汗和大姊的辛勞，更有我這個流浪人的辛酸和涉世的風塵。

我要珍視它，爲了紀念我逝去了的那些辛酸味，和懷念故鄉的母親，以及江西的大姊，我必須珍惜它，這雙爲別人所不重視的破布鞋。

依稀地我還能記起那一晚的情景，桌上的豆油燈在散發了嫣紅的微弱的光芒，母親坐在豆油燈旁，迷着那帶有「花」的眼睛，一針一針地在縫着；大姊坐在母親的對面，一針針地在加緊着工作，我立在屋角裏整理行李，二姊在幫着我一起工作。我偷眼地望着母親，她的額上有着深陷的皺紋，頭髮像深秋的枯草，已經是花白了。但她沒有喊老，也沒有怨言，她在爲着她的愛子不斷地工作。

第二天，東方剛現出魚肚白，我離開了家，穿起了那雙昨晚趕製的新布鞋，肩起了行李，在晨光曦微中，我走出了家門。母親在門口叮囑着：

「歡！路上要當心，上船下車要緩慢，冷暖要格外的留意，切不可遭了涼！……」

「媽！我知道！」我哽咽地，頭也不回地走了。我噙住了眼眶中的熱淚，我很快向前走了。

從此，這雙布鞋伴着我，跟着它那苦命的主人，踏過了泥路，石子路，又踏過了寬闊的的柏油路；也踏過低小的草棚，走上過巍峨的大廈。它伴我受了無數的風塵，也遭到達官貴人們的白眼，因爲，它並不是光亮亮的，考究的皮鞋，它是一雙最低微的布鞋啊！

如今，它經過了幾次的修理：打後跟，補一塊，終於是不能再縫補了，它完成了它的任務，因爲它已遭受了不少的辛酸和風塵！

爲着一雙小小的破布鞋，拉拉扯扯地寫上了一大堆，大人先生們一定不會看這些無聊的文字，因爲，現在，更何況一雙皮鞋也沒有大不了的事，更何況一雙破布鞋？這可以看出我們這些小人物的悲哀和寒酸了！

夢裏的花朵

——一個情緒的研究——

石耶

朋友，你錯了，同時你也誤會了。我不曾向你提出什麼要求，我祇是在一個落寞的時光，在一種枯寂的心境下，對你抒發了一番我的凄苦的情緒罷了，此外，我沒有多說什麼。我記得那正是室內漸漸陰暗下來的黃昏時候，一天工作之後，精神有些疲乏了，但神經却還有些緊張，而且心頭忽然無端有種悸動來襲。是那樣的時候，我才拿起筆來，寫了那麼幾句。我明知道這或許將引起別種的誤解，所以先在前面趕緊聲明，然而由於自己一時的軟弱，我幾於貿然向你送遞那樣沒來由的話，畢竟也是錯了，而且是，怪不得你，是我自己先錯，誤會了別人的微笑的意義，然後纔會引起你的錯誤和誤解來，於是才成爲現在這樣子情緒錯綜的局面。那情形好像是：一隻脆弱的船，突破天際無端起來的疾風，吹向一塊岩石，因爲沒有防備，幾乎把那隻船撞得一個粉碎，但同時，那塊岩石自身却也因此起了些微的動搖。

現在不就是這樣情形嗎？究竟是我錯，還是你錯呢？澈底講來，你我都並沒有錯，錯的是彼此起落複雜的情緒。從情緒的錯綜糾纏裏，纔彼此成爲驀然陌生的人。

人，本來是個奇怪的東西，起初竭力恐互相吸引，中途忽用力裝成一種淡漠，最後則惟恐彼此遠避不惶，變方面究竟是爲了什麼，我不大清楚，恐怕你也說不出一個所以然來。彼此無非在做着情感的把戲，帶着傷感的色彩，又似乎含有悲涼的意味。

然則我當眞在什麼地方傷害了你嗎？仔細思量又並無實在的證據。我不過述說了一些情懷，說到自己神經的衰弱，身心的疲憊，說到須要一個文人來互相談談，當然說得未免有些情感的氣氛，於是你就害怕，你便警覺，你高豎起一面牌子，嚴正的表示了你的態度，來抵擋這股情感的水流；於是本來向前傾注而非洶湧的水潮，不得不激起了浪花向四處飛散，同時其主流也急忙地往後撤退了，爲的是它受到堵塞，它感到了出乎意外的阻力。它也驚訝，它也恐惶，它經過一度混亂之後，也漸漸地消沉下去了，雖然在似乎平靜的水面上，還不時起着微波，冒上細小的泡沫。

你呢，忘記了也曾經流露過什麼，散發過像春天的芳香那樣的氣息，深溝高壘，堅守着你防衛的戒備，顯示一種森然的戰冷，使得連小小情感的細沫都無法飛越。事情好像是個樣子，但事情就那樣結束了嗎，又好像不是。因爲人的情感和理智總是永遠衝突的矛盾的，而現在情形又是那麼可笑地輕微，於是一方面便紆迴沉潛，暗中摸索；另一方面，則灰暗的熱情遁蓋在貌爲的冷漠之下：有時突然眼角飛飄，在那裏面又似乎隱藏着一抹幽恨。我曾在一個集會上，聽見你神經質的笑聲；我又在另一個場合裏，見到你臉色的焦黃。一若有某種的思索正深深苦惱着你。

我究曾給你寫了些什麼呢？此刻已有些茫然，好像記得寫過這樣的話：「夜裏，我採着夢裏的花朵；白天，我撫弄那用心的長絲所織成的五彩錦綉的畫幅。」並記得「池子久經乾枯了，連春風也難吹皺，忽然，下有湧泉出現，泉水汩汩流來，於是它就滿溢了出來」的話。但是，水流過沙地，隱沒無蹤，你始終不曾答復過我。

你永遠緘默神秘陰鬱淡漠。我懷疑是否遇見過你或者，彼此從頭就沒有相識過也很難說。全部祇是一個幻想，一個幻想的馳逐。在某一次的車子上；在一次驟雨的屋簷下，我遇到的或者是個幻影，怕連我自身也是一個幻影。

你的樣子。我已經模糊，依約略記得你的聲音，猶如春日晴室裏的銀鈴，那樣聽起來很清脆，甜潤，現在呢，便是這聲音也如秋夜的蟬聲，飄遠，消散，或許這是因爲熾熱悶鬱的夏天已經過去，涼冷黯淡的秋天已經來了的緣故罷……

風波（二）

揚帆

那還是昨天的事呢：

昨天，午晌，朱四先生從縣上帶回半斤肉，叫富弟切碎攙在茄子裏燒，富弟沒有聽清楚，却燒成一碗黃瓜塞肉，菜端上桌，朱四先生用筷子一撥，就動了火：

——咋！叫你用茄子塞，你偏用黃瓜塞，好，你你存心抗我，要是不願意，滾！——

富弟低着頭，沒作聲，她那第三個小姑鳳子却用湯匙敲着飯碗，嚷起來：

——爹，嫂嫂在灶下幾咕了半天，我聽見她罵爹老不死，老翻江的……

罵我？好，你簡直造反，目無尊長！——

說着，朱四先生把筷子一摔，虎樣衝過來，照準富弟嘴巴子，狠命一擊。

富弟先前還想解釋幾句，一個嘴巴子把她打啞了，捧着臉往外就逃。

這一逃更逃出朱四先生的火來，順手揍着把掃帚，跟蹤后面追；逃的逃得快，追的追得緊，富弟就這樣被追回娘家來。

——眞不講理啊！一句不對就是打，簡直把我當養媳婦看待的，我也是三媒六證，紅燈花轎娶的呢。村裏沒有茄子賣，再上鎮，中飯就趕不到嘴，不問青紅皂白，一巴掌；娘還叫我回去呢，我可不幹，回去了早晚也還是活活被他打死！——

摸摸巴子，坐在錢五嬸身邊的富弟，垂下頭，像受了無限委曲。

十五老爺還是咳，咳完又抽烟，噴出烟就節節巴巴地哆囔着：

——冤家宜解不宜結，咳咳！冤家宜……咳……

！開口罵，動手打，那裏配稱上人，要是我啊！我可跟他幹！上梁不正下梁歪，你能打我就能回手。——

斜刺裏像轟雷似地吼起來，講話的人都駭了大跳，錢五嬸扭轉頭看看，他那個轟天炮的乾兒子王富有，不知從什麼時候，加入了這小座談，他聽到富弟向十五老爺訴的一段苦經，就彷彿身受的一般，轟起來。

這小子是個好人，中厚，吃苦，愛打不平，是「乾字圩」的一條好漢，平時見了人總是笑微微地，老遠就打招呼，祇是喝過三兩白乾後，那張紫檀色的刀砝臉有點怕人。

他住在錢五嬸比鄰，比富弟大兩歲；因爲他名字上也有個富字，自小就趕着錢五嬸叫乾媽，他跟富弟處的極好，平時常常帶着她到溝邊摸螃蟹，放牛，爬屋簷捞小雀兒。

年紀漸漸大了，小兩口子的感情也格外親密，可是轟天炮很知命，自己窮，配不上人家，從來就不敢向富弟說一句半句知情話，祇把那份眞摯的感情，密藏在靈魂深處，像個親妹妹似的，保護着富弟，不讓有第二個壞小子作踐她。

富弟嫁了人，雖然沒有忘記兩百年前的老規矩，男女授受不親，何況還有老翻江的秋霜似的冷臉；而圩后圩的剪子樣犀利的閑話；她不能再像捉螃蟹，掏小雀時摟着轟天砲的頸子，喊着親哥哥好哥哥。

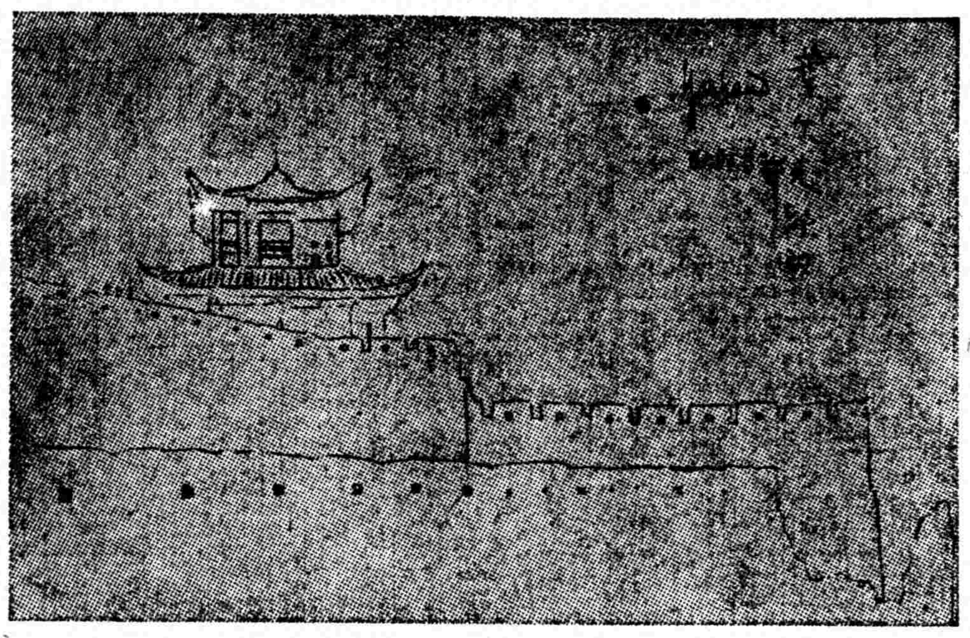

蘇曼殊之畫（十五）

手

鐵錚

偶而染了點小病，
苦着臉躺在牀上；
睡意朦朧裏，
一隻手加在我的額上；
「錚兒，頭痛嗎？」
他試探體溫的高低，
我聽見是父親的聲音，
得到無限的安慰。
時間是無情的怪物，
朔風漫天的嚴冬裏，
家鄉的寧靜，

金牛生

念午

金牛生雖然是一個不過九歲的孩子，可是他由於得天獨厚，發育得健全，看上去已經像是一個十二歲的孩子了。

他生來就很聰明，現在正在市立育英小學內唸四年級，校中的老師，都非常的喜歡他，因爲他在級中已經蟬聯三屆第一名了！

不過他在校中的時候，同學們都對他在背後指指點點的，使他墮入莫明其妙的深淵，他因此感到十分的納悶。後來，漸漸地他也探聽到一些眉目了，才知道大家對他的訕笑，是在說他沒有父親的，是一個道道地地的私生子。他雖然很聰明，但對於這「私生字」三個字，還有點不能理解，他暗忖着：「三年級的周啓明，和五年級的江新民，不是也死了父親的嗎？怎麼倒沒有人叫他們私生子？」

有一天，放了夜學，他照例揹了書包，隨着同學們，排着隊回去了；當他走過一家飲冰室的門前，猛地裏，給一種刺目的飲料——金牛牌鮮橘水，他又自言自語的說道：「才奇怪啦！怎麼這種鮮橘水，也取了和我同名做商標，這到底是我的榮耀？還是對我侮辱呢？再看看站在架上的鮮橘水，依舊是靜默而高傲地，他噘起一張小嘴，慢慢地走回家中。

他們的家，是住在一個××大樓的三樓，一間一丈正方的房子，吃飯，睡覺，做菜，大便，以及牛生課餘的作業，他的媽媽的針黹生活，全在這一間萬用的房子裏演出；幸虧人口不多，也沒有什麼親戚朋友來往，所以也並不覺得怎樣的擠軋。

這一天他們母子倆草草地吃完了一頓夜飯之後，牛生的母親，又從衣櫥裏取出那件衣服來，湊在十五支光的電燈下，繼續着她那未完成的工作；一針一針不停地在縫，牛生坐在她的對面，演算着筆算；窗外不時掠進來一陣一陣斷續的晚風，室中的空氣，顯得十分沉寂。

牛生突然停下鉛筆，帶着疑惑的神情，問着他的母親說：「媽，我的爸爸呢？我在校中，他們都說我是……」他的母親聽了這突如其來的發問，也覺得有點蹊蹺，於是也停下手中的針線，看着牛生問：「說你是什麼？」牛生感到面部熱刺刺地，「……」他囁嚅地半晌沒有說。「說什麼呀？牛生！」他母親忍不住又這麼問着。牛生緊蹙着雙眉，吞吞吐吐地，「他們都說我沒有爸爸，還說我……是……私生子！」他說完，用手臂枕着額角，磕在桌子上嗚咽起來。

他的母親也像一隻斷了線兒的紙鳶，頓時覺得飄飄忽忽起來，晶瑩的淚水，好像那斷了線的珠子，湧出眼眶，又滴向那件衣服上，一滴一滴，積成了一大片，她已陷入悲痛的回憶中了。

×　×　×　×　×

那是十年前的往事了。

她父親金先生中風死了，家境非常的蕭條，店中雖然盤給她一筆治喪費，可是夠什麼用呢？那時幸虧她父親的一位同事牛君，雖然是客邊人，倒還熱心能幹，他盡了不少力量與金錢，秉着人類互助的精神，誠懇地幫着忙，從入殮出喪，頭七，二七，……滿七，其後，就和這位金小姐厮混得很熟了。

有時牛君親自送些衣料和化妝品給她，金小姐爲了酬答牛君的美意，偶或也親手做幾樣可口的小菜，邀着牛君來吃便飯，經過長期的往還，因此就在兩人的心窩中，滋長起一支愛情的萌芽，一天一天，隨着時間向上發展。

不久，她把一切都付與了他，他對她同時也增加了更大的愛情，歡波的幽會，她的腹部漸漸地膨脹了。她才感到充分的恐怖，他柔情密意地安慰着她，他不時在她的面前表示着心跡：「靜！你安心吧！我是永遠不會遺棄你的，我倆不久就可以結婚，我倆的幸福，都在後面，等着吧！」她聽了，心中雖然暫時輕鬆了一下，但一會兒，又使她從新覺得空虛了。

她幾次向牛君提起結婚的舉行，然而都給他婉言推開了，有時他推說經濟還沒有充實，有時又說到國家戰事還沒有勝利，要結婚，總得時局平靖些，末了還是這麼說：「靜！你安心吧！我是永遠不會變心的！」

歲月一剎兒不會停留，金小姐的肚皮，也跟着光陰一天一天的凸起。鄰居的訕笑，旁人的竊議，正像犀利的針鋒，直刺着她的心房！她爲了這些冷嘲熱諷的聲響，像偷偷地在夜靜更深的時候，也不知暗暗地泣了幾次。

×　×　×　×　×

有一個時期，牛君突然許久絕跡不來了，不過這情形也不足爲奇，以前他因爲生意繁忙的緣故，也曾有過同樣的情形，可是這次隔得特別久，金小姐扣着指頭算算，竟有半個月的光景了，不得不使她起了疑心，她癡在窗口，望望天，輕輕地說：「他該不會欺騙了我吧？」正在這個時候，從遠處路來一輛脚踏車，一個綠衣的郵差，送上來一封信兒，她細細地辨認了一下郵戳，那分明是牛君自江西上饒寄來的，她迅速地撕開信封，抽出了一張略帶淡黃色的毛邊紙，祇看見上面寫着：「靜：當你讀到我這封來信的時候，你也許會驚奇我的行蹤神秘吧！恕我臨走沒有向你辭行，可是我現在已經平安地離開敵人盤據的孤島而達到自由天地的國土了，這裏充滿着自由與光明，到處活躍着熱烈奮鬥愛國的情緒，我已經加入了××政治部，開始爲報效國家而工作，你的身體千萬要珍重，將來生產之後，如果是男孩，可以取名「金牛生」，一方面紀念你的父親，將來可以承繼他老人家的香烟，一方面也可以作爲你我的紀念，如果你缺少家用，請你到我的表兄那裏去借些，他必定可以給你滿意的幫助！……傑。」

她看了信後，神經覺得異常的緊張，她自己不知道這該是喜歡？還是應該失望？錯綜複雜的思想，把她的腦子攪得十分紊亂，她眞正痛苦極了。

她十月期滿，將要臨盆了，對於一切的「生」的問題，多少承蒙隔壁一個替人洗衣的婦人，才得到逐步的解決。

牛生出世了。一歲，二歲，……九歲——直到今天。

金小姐噙着滿眶酸淚，慢慢地從箱子裏，檢出那一張和牛君合攝半身的影子，畢起顫抖的纖手，指着照中那個英俊的少年給牛生看，「牛生！你看吧！唔！這就是你的……爸……爸！」她說着，覺得眼前一陣昏黑，她暈倒在地上。

從「春寒」想起

以摩

之的兄的「春寒」寫於太平洋戰爭爆發後一年，那時，他剛從港戰的砲火中逃出，經桂林而到重慶。在那個時期，世界的反法西斯戰爭雖然已踏上了更接近勝利的階段，然而國內的局面却還是艱險重重，所以居住在大後方的智識分子也還是拂拭不去心頭的鬱結。別的不說，即以寫作一項而論，就不能不處處受到束縛，屬於「不能寫」的範圍內的事象太多了！之的兄當時選取了這個題材，我知道他也是頗費苦心的。題名定爲「春寒」，自然是包含着作者的主觀希望的——希望這種陰森森的寒冷不會再久長，而只如春寒一樣，轉瞬即盡，而接着來的會是溫暖的春的氣息。

現在，距離這劇本寫作的時期已近四年了，而且在這時期中還經過了「抗戰勝利」；論理是「春寒」早該消盡，人們應該生活在春暖的氣氛中了！遺憾的是在我們這個國家時序也有時會反常的。在「勝利」一年後的今天，我們的心不是還被澈骨的陰冷包圍住嗎？溫暖的春的氣息還多麼遙遠啊！

這劇本所寫的，用一句公式的話說來，就是寫兩種力量角逐的對象。一面是代表周璞，另一面的代表是知遠；而方潔如則成了這兩種力量角逐的對象。周璞，在這一場鬥爭中使他學會了一點：「我是一個醫生，幾十年來只懂得怎麼樣把垂死的人救活，……但是，今天，一種感情到了我的心裏我是那麼希望把一個活着的人打死……」要我們這個民族有救，大概還是非像周璞這一類的人從心裏生出更多的力量而見諸行動不可！至於賀知遠他確如任伯倉所說，「你隨便到什麼地方一躲還不能夠混嗎？牛知遠馬知遠，跟賀知遠有什麼分別？這對你都是一樣。」這是確實的，我們不是看見他不絕地出現在什麼「社長」，「會長」，「董事長」之中嗎？中國的社會不能澈底改革，這類人是永遠可以穿上各種衣裝到處活動的！

我們希望的，還是孵育這些蛀蟲的污穢能早早肅清！

略論劇本的永久性

唐軻

在戲劇演出方面當今有一個人們認爲不解的問題：爲什麼那些在勝利前創作的抗戰劇本到了勝利後將近一年的今天，就沒有它演出的價值了？而那些在抗戰前所寫的劇本，反而到今天還有它演出的意義。

事實確是這樣：那些抗戰劇本，如果在今天，再搬到舞台上去，高叫一通：「打倒日本帝國主義」已經使人感到「過時」而乏味了。這不知道是日本帝國主義已經打倒了呢？還是那些劇本裏面的政治思想不合乎時代潮流了？而那些在戰前創作的劇本，如「雷雨」，「日出」，……等，離今雖然已有十多年之久，可是它在目前演出，還可以感染觀衆，取得人們的共鳴。這究竟是些什麼道理？

抗戰劇本之所以不受觀衆歡迎，依我想來，決不是爲了現在抗戰業已完成，而問題是那些劇本並沒有形象性地刻劃出典型的人物。例如：寫一個日本鬼子，常常是描寫得千篇一律。不是強兇霸道，就是殺氣騰騰，表現得絲毫沒有一點「人性」。又如：寫光明一方的人物，往往寫得完整無缺，彷彿是個「聖人」。至於那些戰前創作的劇本，雖然距今時間離得長了，但是還能使讀者有百讀不厭之感，使觀衆有看而再看的魅力，這是因爲它能夠從一個典型人物的身上，表現了這一時代的社會眞相，沒有失去人物的依據的緣故。

像「日出」所以到今天還擁有廣大的讀者羣與觀衆，絕不是偶然的事可不？它刻劃了在上海那種黑暗的商業社會裏，被壓榨而犧牲的女郎——陳白露這一人物的典型，並從這一人物身上更反映出了那種黑暗的商業社會的機構中，操縱着陳白露的命運的，就是金八爺，潘經理之流像臭虫一樣的人物，因而我們也就不難看出：作者對陳白露是多少寄予着同情的，而對金八爺和潘經理之徒的荒淫，無恥，失去了人性的動物，加以強烈的憎恨！

這一不合理的社會現象，即使到了今天還是深化地存在着；君不見爲了受生活的折磨，整天價如牛馬生活着，而又不能好好地活下去的，如黃省三，小東西，李石清，……等可憐的人們，時常可以在我們眼前出現着嗎？再如李石清的終日想「往上爬」，而終於跌倒，以及黃省三之小心翼翼地工作，結果却「飯碗」仍被敲破，那些不幸的人們的形相，又不是到今天依然可以看到嗎？

所以，我的結論是：凡是能夠反映一個時代的社會現象，與刻劃出現實中存在着的眞實的人，使觀衆和讀者跟着作者所愛而愛，所憎而憎的作品，才有它的「永久性」！

戲劇辭典

魯思

小市民

高爾基的戲曲作品，完成於一九〇一年。次年搬上舞台，獲得極大的成功。這是一個以完全否定小市民的幸福和生活爲目的而寫的劇本，『在這裏面，對於小資產階級社會的窮困的生活，却被寫得充滿着雄偉，剛強，勇猛的氣概。可是，這個劇本只不過給了契訶夫的劇本幾分影響，以外，對於思想的要求，從社會方面說，是沒有什麼反響的』。（昇曙夢語）

小主觀

所謂「小主觀」，即囚於個人的趣味，和一己的情感之謂。創作戲曲或批評戲劇，都應該嚴肅而客觀地從事的，假如劇作者或劇評人，拿了個人的趣味，和一已的情感，隨便地將事實誇張，甚至抹殺了，那就陷入了「小主觀」的泥沼中去，所以，無論就創作或批評上說，作者的「小主觀」都該嚴格地被排斥的。

寸劇

「寸劇」是日語，在我國還沒有適當的譯語。這是一種於短時期內，由一人乃至數人，不用什麼服裝和道具，就那麼的席間或講壇上演的極簡單的戲。

三女神

希臘女神阿格雷雅（司美），攸夫洛息尼（司歡樂），和退來亞（司喜劇），是宙斯的三個女兒。

女主人公

男主人公的對稱，即戲曲中女性的主人公。

袁牧之

每一個電影愛好者，對於袁牧之這個名字，一定是不會陌生的。

他在電影方面的作品，有「生死同心」，「桃李刼」，「都市風光」和「馬路天使」……等，這些電影的內容，都正確地反映了中國這半殖民地，半封建的社會現象。

牧之本身不僅是一個好演員，而且還是一個傑出的編劇者，導演者。一般來講，他對於演劇的認識，非常正確，他不像一般影劇人一樣，希望將來做一個大明星，這樣就滿足了他，他是將影劇運動作爲整個社會運動的一環來看的。

在表演方面，他是非常用功學習的，他過去常在鏡子面前練習面部表情，這樣，幫助他在表演上獲得卓越的成就。在「桃李刼」電影片中，袁牧之在旅館中找到妻子後，到家裏就將結婚證書撕毀，打了妻子一個耳光，袁牧之把複雜的情緒，矛盾，憤怒，悔恨，愛憐……都由他精湛的演技發揮出來了，在中國電影演員裏面，是沒有第二個演員和他比擬的。

全面抗戰後，牧之一度執教於國立劇專，之後，就到蘇聯去進一步的研究電影藝術。目前據說業已返國，仍將從事電影文化事業。史丹尼斯拉夫斯基說過：「一個演員藝術家，他的任務是應將演劇爲自己的祖國，爲自己的人民服務。」牧之所走的藝術道路，就是一條爲人民服務的路線，我們稱他爲新中國的演員藝術家，這在他是可以當之無愧的。（列野）

時裝辯

米高梅影業公司的時裝設計家愛倫氏，最近聲言一九四九年後，婦女的時裝又將回復到「長裙曳地」的式樣了。

可是，好萊塢的女影人們對她這個意見，却都持着反對的態度，如拉擺透納，蕙色威廉姆斯，和露茜鮑兒等等，她們所以反對，因爲她們都有着健美的大腿；如果穿了長裙，則她們腿部的健美將被掩沒了的緣故。

但這種回復到曳地長裙的式樣，愛倫說是必然會在三年之內實現的。她說：男人們對於女人的大腿，已經司空見慣了，穿了長裙，則帶一些神秘作用，這樣反可增加男人眼中的美感，而且那種窈窕雍容的風度更可襯顯出一種女性的嫵媚來云。（文摘）

蒙太奇論（八）

素兮

D·分析的蒙太奇——這是不給觀衆看到某一事件的全景，祇把那一事件的細部的斷片順序地呈示而已。例如：

一，許多汽車疾馳着的街道。一個步行的人背向開麥拉的鏡頭橫穿過馬路去，一輛從他背後行駛着來的汽車將他遮住。

二，很短的，吃驚地踏着制動機（Brake）的橫杆而煞車的汽車夫底顏面。

三，同樣短的，張大了嘴，悲喊着的被輾者底顏面。

四，從汽車夫坐的地方向外攝影的，前輪前面露出的兩隻脚。

五，按住動機而煞了車後，可是還在滑動的汽車的車輪。

六，停了的汽車，車旁的屍體。

在數學上，各個要素的分析（就是「微分」）之後，接着便是將這些發見了的要素重新組織成一個完整體（也即所謂「積分」）的工作。在電影導演的工作，也是同樣，分析的過程，是工作最初的出發點，跟着是再將已經發見的部分去造成一個整體。導出各個要素（即動作的細部）祇是一種準備工作，故一個完成的作品，非將這些部分（各個要素）組合起來不可。譬如上述的汽車鬧禍事件，把它細細分析起來，原可得到百數十個要素的，但是，電影導演祇從這許多要素裏挑選出了最特徵的六個，把它組織了後，就已毫無遺漏地描繪出實際的內容來了。（續完）

藝林風景線

☆　中宣部國際宣傳處駐英倫辦事處，以去年十二月在倫敦舉辦之「中國木刻畫展」，備受該地人士歡迎，故特要求中華全國木刻協會再度以抗戰八年木刻展全部作品，拷貝一套送英，俾於九一八節日如期在倫敦展覽云。

☆　又訊：木協會刊「木刻藝術」復刊號業已出版，內有蘇聯木刻家波列珂夫的「德國侵略者在俄羅斯」，美國木刻家基佛蒂的「靜靜的鄉村」，及木協會員野夫，王琦，烟橋，麥桿等人之木刻數十幅。

☆　松青主編之「劇場藝術」刻正籌備復刊中。

☆　中國詩歌音樂工作者協會暨新音樂社，定於本月十八日（星期日）上午九時，假座辣斐大戲院聯合舉行「詩歌音樂欣賞晨會」。詩歌節目中，有吳茵，黎頓，沈揚，耿震等人朗誦聞一多，臧克家，袁水拍，陶行知諸氏之詩作；音樂節目中有陳皓之男高音獨唱，黃伯春之女高音獨唱，及全體合唱冼星海之遺作「黃河大合唱」等。

☆　吳仞之赴港爲大中華影片公司導演首部出品「刼後春風」，聞男女主角決定爲周璇與舒適。

☆　屠光啓的「前任太太」丁芝女士，近在「誠報」寫一長篇連載，題名「戀愛問題」。

☆　裴揚華與程笑亭將繼「小浦東到上海」後，在紅寶劇場上演新戲「雌漢奸」，據談該劇內容亦係「暴露日寇之獸性」云。

醫師一覽

方明緒醫師　小兒科　內科　順昌路（菜市路）六一二弄九三號　電話八二八六七　上午九時至十二時下午一時至四時

王克仁醫師　小兒科　梵王渡路七六八號　電話二三五〇一　上午九時至十二時下午四時以後出診

王完白醫師　內科　星期一三五四時半至六時愚園路一二三號住宅電話三四一六五　星期二四六十一時至十二時半四馬路中西大藥房

王炎之醫師　內科　白克路五八四號　電話三七二七三　（門診）下午三時至六時（出診）預約　八四八〇六

朱琦醫師　內科　兒科　診所白克路三七六弄四十五號　電話六一五二一　上午公利醫院下午四時至七時

牟鴻彝醫師　神經科　性病科　金陵中路嵩山路西二八三號　電話八三五九七　上午十至十二時下午三至六時

佘震醫師　內外科　六合路太和大樓二百號　電話九三三二三　上午九至十二時下午二至六時

沈乾一醫師　肺科　林森中路九九〇號虹橋療養院　電話七六三二八　七七五二六　上午十時至十二時下午二時至四時

吳一峯醫師　小兒科　內科　南昌路一五四弄花園別墅十六號　電話八六二八六　上午九時至十一時下時三時至五時

吳濟華醫師　內科　兒科　浦東同鄉會五樓威海衛路三五七弄　電話六一七六六　三五二八二　門診上午十至十二下午一時至三時半

吳軼羣醫師　內科　兒科　霞飛路九九〇號虹橋療養院　電話七六三二八　七〇八〇九　下午四時半至六時

呂守白醫師　痔瘡科　痔漏科　白克路永年里十六號　電話三四〇九四　上午十時至十二時下午二時至五時

宋虞琪醫師　內科　小兒科　林森中路六二二弄泰山公寓五三號　電話八一〇四二　上午十一至十二時半下午三時至六時

宋國偉醫師　產婦科　南京西路靜安大樓內　電話三七二一四　上午十時至十二時下午二時至五時

李志潔醫師　婦科　靜安寺路八二五號近同孚路口西首　電話三九四七〇　門診上午十至十二時下午二至五時

李民聲醫師　內外科　九江路六六二號正威藥房　電話九七一三〇　下午三時至七時

李武城醫師　心肺科　成都路修德新邨二弄　電話三二一四一　門診十至十二四至六出診一至四

周楚仁醫師　皮膚花柳專科　下午二時至六時在漢口路六二四號　上午十至十二時在白克路二三四號

金百平醫師　內科　小兒科　嘉善路興順東里一弄十六號　電話七七八五〇　門診上午九至十二時出診下午三時後

俞祖光醫師　內兒科　東長治路八八四—八八六號　電話五一七一八　五〇六七九　上午九至十二時下午二至六時

施良轅醫師　內外科　福州路七四六號　電話九四八四一　上午十至十二時下午三至六時

姚永惠醫師　內科　小兒科　南京路哈同大樓A一〇八號　診所電話[illegible]　住宅電話[illegible]　每日上午十時至十二時　星期停診

茅壽璋醫師　內科　小兒科　愚園路一〇五〇弄二九號　電話二二八〇一　二〇一九一　上午十時至十二時下午三時至五時

胡芝桐醫師　皮膚科　花柳科　五馬路東方飯店下面　電話九五〇〇六　上午九時至下午六時止

胡起鵬醫師　內科　兒科　南京路慈淑大樓四樓四三二　電話九一一〇〇　七二九三二　上午出診下午四至六時門診

唐企良醫師　內外科　戒烟科　汕頭路七十八號西藏路口　電話九八三六七　下午一時至六時

唐紹雲醫師　內外科　戒烟科　廣東路七二九號　電話九二四六二　上午九時至十二時下午二時至五時

徐敏醫師　內婦科　小兒科　同孚路二一八號華業藥房　電話三二八二四　六一九〇九　（門診）上午十時至十二時

徐寶彝醫師　外科　住宅）巨潑來斯路二七九弄三號　診所電話[illegible]　住宅電話[illegible]　下午三時至五時星期日停診　靜安寺路八六八號一〇七室

孫乃康醫師　內外科　浙江中路牛莊路口六九二號　電話九六三三六　上午九時至十二時下午四時至六時

孫又新醫師　內科戒烟兼治　皮膚花柳科　浙江路北京路清和坊二弄底　電話九八七四四　上午十時至十二時下午三時至六時